MEJORA EL PACIENTE QUE LE CAMBIARON SU CORAZON

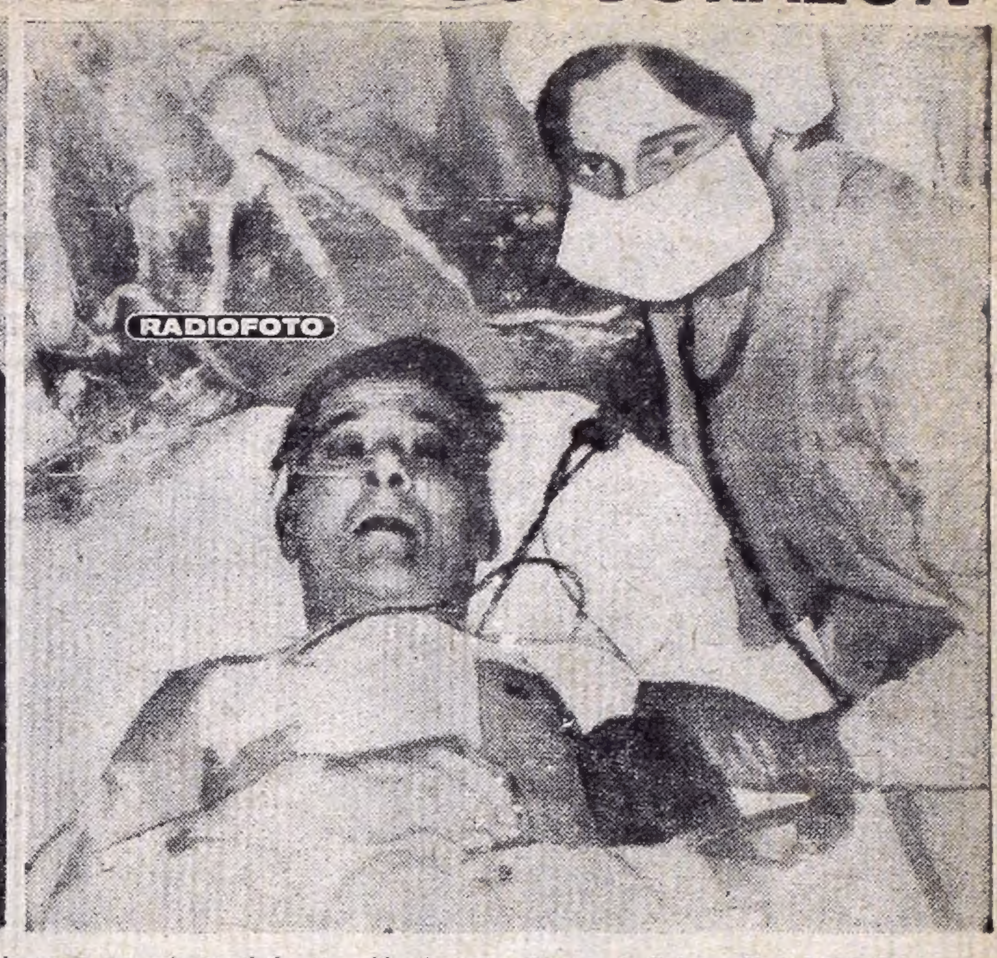

HAZAÑA. Un verdadera hazaña científica constituyó el trasplante del corazón de una persona muerta a otro ser humano que aún continúa con vida. La operación se realizó en Ciudad del Cabo y aquí tenemos a parte de sus autores. El cirujano jefe, Dr. Barnard, es el que lleva anteojos. A la derecha Louis Wasnkansky, el paciente. Luego de la operación. (Radiofotos de AP. Inf. pág. 2, 3 y 4).

CARNES: ARGENTINA NO PODRA EXPORTAR A GRAN BRETAÑA

• Información Página 5

"OSCAR ESTA BIEN". Eso es lo que le dice Juan Rago a doña Dominga al llegar a Ezeiza en la tarde de hoy, junto con su hermano Bautista. La hijita de Ringo estuvo presente. (Inf. p. 14).

crónica

FIRME JUNTO AL PUEBLO

EL DIARIO DE MAYOR CIRCULACION • EN EL PAIS 6A. EDICION DE LA NOCHE

Año V — Buenos Aires, Lunes 4 de Diciembre de 1967 — Nº 1.545 — $ 20.—

PODESTA: FUE DESTINADO A ITALIA

La confirmación oficial de la aceptación por el Santo Padre de la renuncia de Monseñor Podestá, su traslado al obispado de Horrea Di Aninico, y la designación de Monseñor Pironio como su reemplazante, motivó distintas reacciones en el campo eclesiástico y gremial. Esta tarde, a las 16, todos los sacerdotes de la diócesis que tuvo a su cargo el obispo dimitente, se reunieron con él en el Colegio San Ignacio, sito en Baradero al 6500 de la localidad de Wilde. Las deliberaciones se efectuaron a puertas cerradas y los periodistas que montaban guardia en el lugar podían escuchar, a través de esas puertas, cerrados aplausos y expresiones de adhesión al obispo. A las 17 salió el padre Guido quien informó que Monseñor Podestá se había retirado. Añadió que la reunión se efectuó a pedido del obispo dimitente, quien se había despedido de ellos y les solicitó que sean solidarios con su reemplazante como lo habían sido con él. El informante dijo también que las deliberaciones continuarían hasta mañana y que al término de las mismas se daría a conocer un documento de adhesión a Monseñor Podestá y a Paulo VI. Para redactar ese documento se integró una comisión reducida. Por su parte la CGT de Avellaneda convocó a una reunión de los gremios de esa ciudad y de Lanús que se efectuaría en la sede del sindicato de Barracas de Lana y que al cierre de esta edición no había comenzado. El secretario general de esa regional de la Central Obrera, señor D'Angelo, expresó que esta mañana los secretarios generales de esos gremios habían mantenido una reunión con el padre Oscar Varela al que llevaron la adhesión sindical al prelado renunciante. (Más inf. pág. 6)

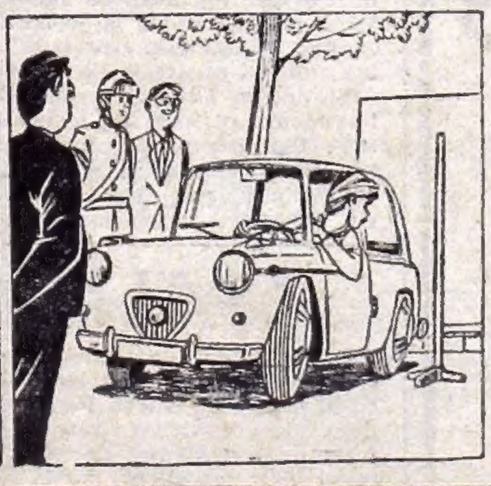

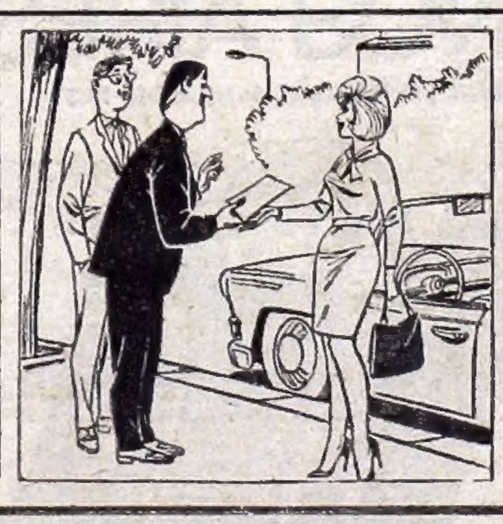

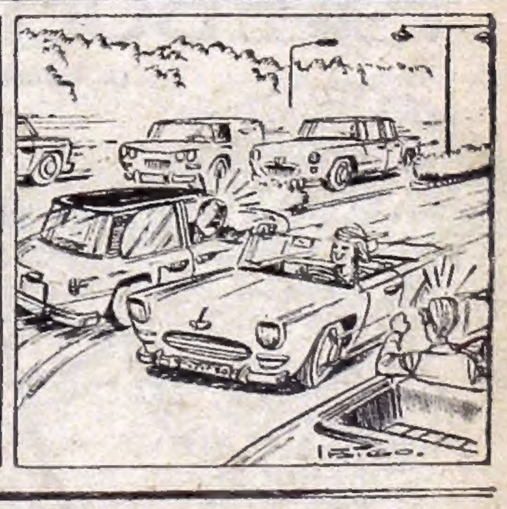

TARZAN INCREIBLE

CON SOLO 24.000 LLEVE SU CASA HOY!

VEA LA ULTIMA PAGINA

CORAZON: EL OPERADO

HABLO POR PRIMERA VEZ Y SE FORTALECEN LAS ESPERANZAS

CIUDAD DEL CABO, 4 (Associated Press, France Presse, Reuter, EFE y ANSA). — "Me siento mucho mejor", fueron las primeras palabras que pronunció Louis Washkansky, el comerciante de esta ciudad a quien se le injertó ayer el corazón de una joven muerta en un accidente automovilístico. El paciente vive horas críticas: recién dentro de unos días se sabrá si su organismo se adapta al nuevo corazón. La operación es la mayor hazaña quirúrgica de la medicina moderna

HEROE "POST MORTEM". Denise Darvall y su paradoja: se ha hecho famosa en el mundo por su muerte. Así, su corazón pudo ser extraído

PIONERO. Louis Washkansky es el primer ser humano del mundo a quien se le injerta el corazón de otra persona. Se abre una nueva era.

Treinta y dos horas después de realizada la operación Louis Washkansky, que vive desde ayer con el corazón de Denise Darvall, seguía efectivamente en estado satisfactorio. El enfermo, a quien los médicos habían dado solo unos días de vida, tras padecer diversos ataques, respira gracias a un pulmón artificial. Las próximas horas son críticas: todo depende de la adaptación del organismo. La traquetomía que le fue practicada para que pudiese emplear el aparato le impidió hablar en un principio, siendo alimentado mediante inyecciones entravenosas. Se cree sin embargo que podrá empezar a alimentarse por la boca desde mañana, a base de algunas cucharaditas de agua. Washkansky, emigrado de origen lituano, se encuentra en estado consciente desde que se produjo el electrochoque que puso en marcha su corazón injertado ayer por la mañana. La muchacha a la que fue extirpado a su fallecimiento el órgano que ha salvado a Washkansky, tenía 30 años menos que este último. Denise Darvall falleció el pasado sábado por la noche en compañía de su madre en un accidente de automóvil.

El profesor Christian Barnard, jefe del departamento de Cirugía Cardiotoráxica de la Universidad del Cabo, que dirigió la operación asistido por treinta médicos, anestesistas y enfermeras, es un científico de reputación mundial. Nacido en 1923 en Beaufort West, Karroo, región semidesértica pero salvajemente pintoresca del sur de la provincia de El Cabo, realizó sus estudios de medicina y química en la universidad de esta última ciudad, completados posteriormente en Minneápolis, Estados Unidos.

En la Unión Soviética estudió asimismo los métodos de los cirujanos rusos, que han efectuado injertos de corazones y cabezas de perros. Estudió asimismo en Sudamérica, Gran Bretaña y Francia, poniéndose en contacto en todos estos países con los especialistas de la cirugía del corazón. Es padre de una gran deportista sudafricana, Deirdre Barnard, que formó parte el año pasado del equipo de esquí náutico de los Springboks.

Los cirujanos sudafricanos del hospital de Groote Schuur de ésta, que efectuaron el trasplante de corazón realizaron la operación, que les demandó cinco horas, en cuatro etapas, según se anunció anoche. En la primera etapa, la joven y el hombre fueron colocados en máquinas que reemplazan el corazón y los pulmones, separadas. Cuando la joven, que sufrió heridas fatales en un accidente de automóvil, dejó de existir, comenzó la segunda etapa. El cadáver fue enfriado a 27 grados centígrados aproximadamente y se extirpó el corazón al que se llevó a una temperatura aún inferior. La sangre, sin embargo, se mantuvo en circulación en el órgano, el cual, no obstante, no latía. Se le mantuvo en ese estado a empezar la tercera etapa, durante la cual fue extirpado el corazón del hombre, y se conservaron esas condiciones durante tres horas. La cuarta etapa, la más complicada, fue la inserción del corazón de la extinta en el cuerpo del hombre, con las correspondientes conexiones de venas y arterias. Cuando el trasplante quedó terminado, se colocaron electrodos contra las paredes del corazón. El órgano recibió una descarga eléctrica de elevado voltaje, de solo una fracción de segundo y en seguida comenzó a latir.

Encabezó el grupo de cinco cirujanos el profesor Christian Barnard. El profesor Jan H. Louw, jefe de cirugía, asistió como asesor de los cirujanos. Eran cinco cardiólogos, dos neurocirujanos y dos anestesiólogos. En total había en la sala de operaciones unas 20 personas. Las enfermeras eran cinco o seis, del personal regularmente asignado a cirujanos. Todos los cirujanos son sudafricanos.

El paciente nació en Lituania y emigró a Sudáfrica, donde se casó con una compatriota.

9 DE JULIO
Reiniciarán Obras de Prolongación

La Intendencia Municipal dio a conocer en el día de hoy un decreto que lleva la firma del titular del organismo general Manuel Iricibar, por el cual se dispone la inmediata prosecución de las obras para la apertura de la avenida 9 de Julio en sus dos extremos.

La Dirección de Asuntos Legales, de inmediato promoverá los juicios de expropiación de los predios particulares, ubicados en las manzanas delimitadas por las siguientes calles: Paraguay, Cerrito, Marcelo T. de Alvear y Carlos Pellegrini por un lado y Av. Belgrano, Lima, Venezuela y Bernardo de Irigoyen por el otro lado.

12% INTERES ANUAL que resulta superior por estar exento de Impuestos CAPITALIZACION SEMESTRAL

CAJA DE AHORRO HIPOTECARIA

LA SEGURIDAD QUE SU INVERSION REQUIERE

BANCO DE LA PROVINCIA DE BUENOS AIRES

LA INSTITUCION BANCARIA MAS ANTIGUA DEL PAIS

Beneficiese depositando en cualquiera de las 200 Casas de Capital Federal y Provincia de Buenos Aires.

OPINION FRANCESA: FUE UN ASESINATO EN EL QUIROFANO

PARIS, 4 (EFE). — El destacado cirujano francés, profesor Lenegre, declaró prácticamente que los médicos sudafricanos extrajeron el corazón de la joven Denise Darvall cuando estaba aún con vida. En una palabra, que al sacárselo, la mataron.

El doctor Lenegre explicó que "esta intervención plantea un grave problema moral". Planteó que la intervención también significaría un éxito en su país, en estas condiciones, pero legalmente sería castigada, pues la legislación francesa condena cualquiera de estas prácticas de trasplante de un órgano fundamental de un humano en vida, aún cuando el trasplante se efectuara de un paciente incurable (por ejemplo, un canceroso).

Los cirujanos franceses estiman que si el trasplante hubiera sido efectuado "post mortem" no conduciría a ningún resultado clínicamente positivo. (Los despachos procedentes de Ciudad del Cabo sostienen que la extracción del corazón fue realizada luego de la muerte de Denise).

ASALTO CON UN HERIDO

Dos jóvenes que cometieron un asalto a una joyería en el barrio de Nueva Pompeya en horas de esta tarde, fueron detenidos por el personal del patrullero de la seccional, cuando abandonaban el comercio luego de herir al propietario que se había resistido al asalto. Un llamado al comando radioeléctrico de la Policía Federal alertó al patrullero de la seccional 34ª, que dos individuos estaban asaltando la joyería de la calle Lynch 3921, habiendo resultado herido su propietario Juan Manuel Diéguez, español, de 51 años, allí domiciliado.

El personal policial, que de inmediato se hizo presente en el lugar, observó que dos individuos jóvenes abandonaban apresuradamente el comercio, huyendo a la carrera por la calle Lynch.

Luego de una corta persecución fueron detenidos sin ofrecer resistencia y, una vez en la seccional, confesaron ser los autores del asalto y le fueron secuestradas pesos que habían logrado joyas por valor de 100.000 apoderarse. En cuanto al señor Diéguez, fue conducido al hospital Penna.

Record del Aerotrén

PARIS, 4 (France Presse). — El aerotrén francés batió hoy el record de velocidad ferroviaria al circular a 275 kilómetros por hora en la vía experimental de 6 kilómetros 400, sita a unos 30 kilómetros al Sur de París, en Gometz-Le-Chatel.

VIVE HORAS CRITICAS

ES PROBABLE QUE SOBREVIVA DOS AÑOS O MAS

WASHINGTON, 4 (Associated Press). — Un investigador de la Armada en lo que se refiere al trasplante de órganos dijo hoy que "existe una posibilidad definida de que el primer ser humano que se ha beneficiado con este trasplante de corazón pueda sobrevivir por lo menos dos años o más". El doctor Kenneth Sell del Instituto Naval de Investigación Médica dijo que por lo menos siete perros que recibieron trasplantes de corazón viven dos años después de la operación.

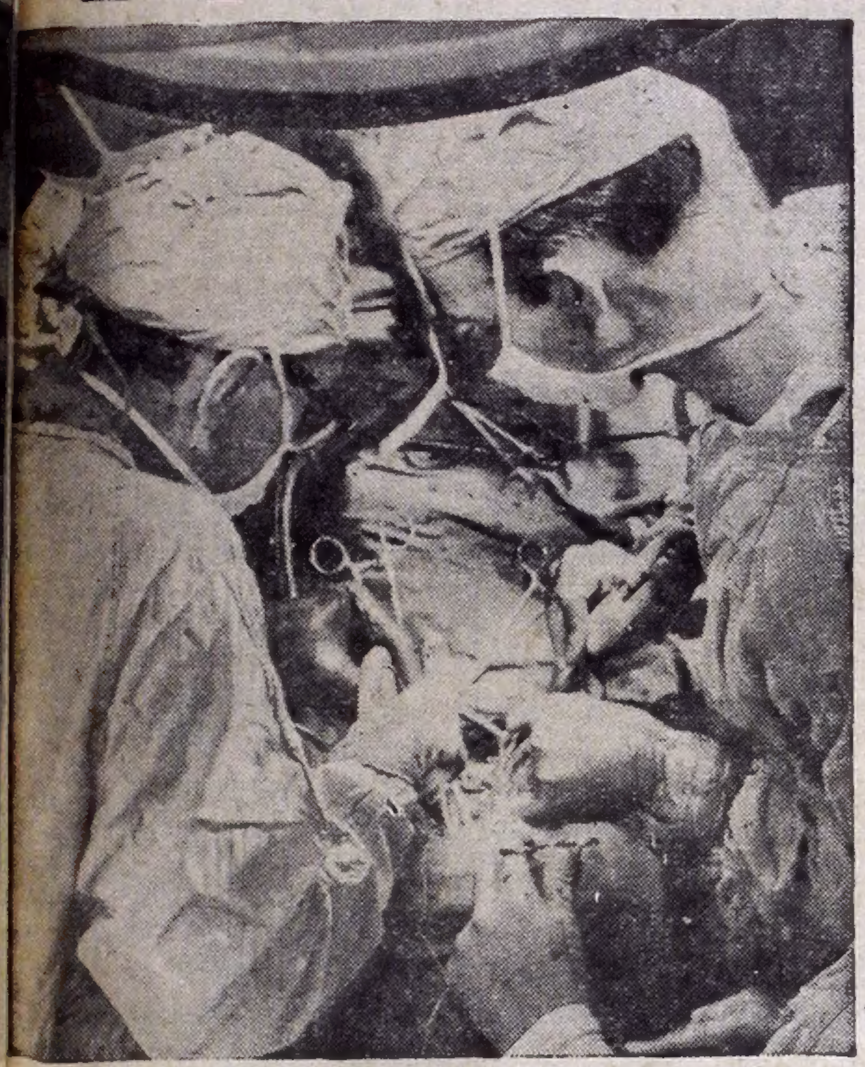

CIRUGIA CARDIACA. El doctor Michael E. De Bakey, de anteojos, durante una operación de corazón. Logró suplir el funcionamiento del ventrículo izquierdo del paciente cardiaco.

Pero previno al hablar con los periodistas que las perspectivas de esos éxitos a plazos relativamente largos en el caso del paciente de ciudad del Cabo, podían comenzar a ser evaluadas solamente dentro de 10 ó 15 días. Esto es cuando "se registrará el próximo período crítico en este caso", es decir, cuando pueden esperarse los primeros signos de rechazo inmunológico del corazón trasplantado.

Sell dijo, sin embargo, que en los experimentos caninos, los animales, con ayuda de las drogas llamadas inmunosupresivas habían combatido al parecer la reacción de rechazo hasta cierto punto.

Y el doctor Sell añadió que le complace que los cirujanos hayan intentado finalmente un trasplante de corazón en un ser humano "porque ciertamente es tan factible trasplantar un corazón como un riñón".

● **MUERE TERNERA**

LOVAINA, Bélgica, 4 (France Presse). — Después de 59 días de supervivencia la pobre "Rebecca", la ternera de corazón injertado, falleció hoy aquí de una afección gastrointestinal. Un equipo de cirujanos de la Universidad de Lovaina había logrado esta delicada operación el 5 de octubre último. El injerto había sido efectuado satisfactoriamente y el organismo no lo rechazó. El corazón de "Rebecca" siguió funcionando normalmente hasta la muerte de la interesada. Durante dos meses los médicos no comprobaron reacciones.

¿LATIA AL SER TRASPLANTADO?

TOKIO, 4 (EFE). — Los informes de prensa sobre el trasplante del corazón de una joven muerta en un accidente de tránsito a un hombre de 56 años, realizado en la Ciudad del Cabo por cirujanos sudafricanos, ha sido recibida con entusiasmo por el doctor Seiji Kimoto, del hospital de la Universidad de Tokio, aunque suscita el problema de si el corazón de la mujer latía cuando fue trasplantado al del hombre. Si la circulación sanguínea cesó después del accidente, el corazón quedó inmediatamente inútil, manifestó el doctor Kimoto, puesto que para que la operación tenga éxito el corazón trasplantado tiene que estar aún "vivo" o funcionando.

Como las leyes japonesas consideran legalmente muerta a una persona cuando el corazón ha dejado de latir, el trasplante de un corazón "vivo" es imposible en Japón. El doctor Kimoto está ansioso de conocer más detalles de la intervención quirúrgica realizada por sus colegas de Sudáfrica.

● **"EN EXTREMO INTERESANTE"**

STANFORD, California, 4 (Associated Press). — —El cirujano del Centro Médico de Stanford, que hace trece días anunció planes para el trasplante de un corazón humano, dijo que la operación, la primera en el mundo, realizada en Ciudad del Cabo, Sudáfrica, fue "en extremo interesante".

"La operación ha adelantado el logro del corazón artificial posiblemente en 3 a 5 años", dijo el doctor Norman E. Shumway, jefe de la división de Cirugía Cardiovascular de Stanford. Shumway dijo que trabajó con el doctor Chris Barnard, jefe del equipo de cirujanos de Ciudad del Cabo, en la Universidad de Minnesota, hace unos 10 años. Desde entonces celebramos numerosas reuniones, siendo la más reciente en mayo —dijo el doctor Shumway—. Es un buen hombre, es un cirujano cardíaco muy conocido y respetado".

Después de que un despacho de la Associated Press dando cuenta del trasplante fue leído al doctor Shumway, este comentó: "El relato me da la impresión de una excelente realización científica que tiene validez".

● **ELOGIO A LOS MEDICOS**

CHICAGO, 4 (ANSA). — "No sorprende a la Asociación Médica Norteamericana" el hecho de que en Africa del Sur se haya logrado efectuar un trasplante de corazón humano" Así lo declaró un portavoz de la Asociación. La cosa despierta de todos modos admiración. En Estados Unidos no ha sido efectuado todavía, pero dos médicos norteamericanos, en Nueva York y en California, están dispuestos a trasplantar un corazón cuando se presente la ocasión. Es necesario tener un corazón y un organismo donante, requisitos necesarios para la delicada operación. En cuanto a los médicos sudafricanos "tienen una sólida reputación científica y no hay motivo para no considerarlos capaces de operar un trasplante tan audaz", precisó el portavoz.

LOS RIÑONES DE DENISE, PARA UN NIÑO DE 10 AÑOS

CIUDAD DEL CABO, 4 (ANSA). — Del cuerpo de la joven cuyo corazón fue trasplantado con éxito al hombre de negocios Louis Washkansky, fueron también extraídos los riñones. Estos órganos fueron trasplantados a un muchacho negro de 10 años de edad.

Esta segunda intervención en el cadáver de la muchacha, que falleció el sábado en un accidente automovilístico a la edad de 24 años, se realizó en el mismo hospital "Groote Schuurr", donde se efectuó la hazaña de trasplantar el corazón. Pero los riñones fueron llevados hasta el hospital "Karl Bremmer", donde se halla internado el niño, y consumado el trasplante. El estado del chico, en las primeras horas posteriores a la operación, parecía ser satisfactorio, aunque debe aguardarse aún un período crítico de 72 horas.

● **FELICITACIONES DE VORSTER**

El premier sudafricano John Vorster felicitó hoy por cable al profesor Chris Barnard, que dirigió el equipo médico que realizó el primer trasplante de corazón

COSSIO: EL PROBLEMA TECNICO DEL TRASPLANTE DEL CORAZON HA QUEDADO FELIZMENTE SUPERADO

Por primera vez en el mundo, los médicos de Ciudad del Cabo parecen haber demostrado la superación técnica que implica el trasplante del corazón de un ser humano a otro. Tal la opinión, vertida esta mañana por el eminente clínico argentino, doctor Pedro Cossio. **"Es lo más factible** —expresó con su habitual seguridad— **bajo el punto de vista funcional de que el corazón de una persona pueda ser reemplazado por el de otra".**

Explicó que el corazón, como otros órganos, tiene la suficiente capacidad de autoexcitación y que su funcionamiento autónomo posibilita su cambio. Pero ese reemplazo plantea dos problemas: 1) Orden técnico; 2) Inmunológico. Respecto del primero, el organismo, por autoinmunidad, rechaza todo lo que le incluye perteneciente a otro organismo. **"Por las noticias que he leído, es evidente que técnicamente el problema ha sido superado ya que el paciente sigue viviendo".**

En cuanto al problema inmunológico, no se sabe efectivamente si quedó superado, pero desde el momento que otras vísceras han sido reemplazadas —los riñones, por ejemplo— es de esperar que ocurra lo mismo. Al paciente de Ciudad del Cabo se le administró corticoides, lo cual indica que éstas son positivas.

Para el doctor Cossio, el reemplazo de un corazón por otro solucionaría la cuestión que la cirugía cardíaca no ha sido capaz de hacer en forma integral: por ejemplo, ciertas enfermedades congénitas y no reparables. Los cambios valvulares imponen ciertos riesgos. Se están dejando de lado los materiales plásticos por el empleo de válvulas humanas. Se trata de evitar que el corazón no genere sus anticuerpos porque producen desequilibrios en el organismo. El sistema actual, tendiente a que las válvulas de plástico y metal serán sustituídas por válvulas humanas, es porque ésta puede ser tolerada por el organismo, hacia el cual se le dirige la atención necesaria para que éste produzca los anticuerpos relacionados con el normal funcionamiento del corazón, eliminándose de tal manera un conflicto perturbador.

Preguntamos al doctor Cossio si es indiferente el trasplante cardíaco entre personas de distinto sexo. **"Lo que importa es que ambos sean adultos".** Dijo que el corazón de los adultos tiene el mismo volúmen: entre los 250 y 300 gramos, sin sangre, aunque el de la mujer es un poco más pequeño. El volumen tiene también relación con el peso y estatura. Psicológicamente, el paciente recién intervenido del corazón cree estar sano absolutamente. La mayoría ignora que su recuperación es lenta, graduable. Quienes no lo entiendan así se vuelven a enfermar; a veces se suicidan, como conclusión de una neurosis y angustia tremenda.

UN ROBO MILLONARIO

Sensacional Asalto a un Cobrador en la Boca

Dos individuos actuando con pasmosa celeridad y sangre fría, perpetraron esta mañana un asalto millonario en el barrio de la Boca del que fue víctima un cobrador de tres frigoríficos, al que le sustrajeron 6.870.000 pesos: 4.270.000 en efectivo y 2.600.000 en cheques.

A las 6 de esta mañana, el cobrador aludido, Juan Carlos Caló, argentino, de 25 años, domiciliado en Lamadrid 235, estacionó su camioneta en la esquina de dicha arteria y la calle Necochea. Regresaba de efectuar una cobranza en el mercado de Liniers y se dirigía hacia su casa. Descendió del vehículo y se disponía a cubrir ese corto trecho cuando dos sujetos le interceptaron enérgicamente el paso.

Los maleantes actuaron rápidamente como cumpliendo un plan simple y preconcebido, poniendo en evidencia que conocían los movimientos habituales y la actividad de Caló. Fue así, como al mismo tiempo de intimidarlo de palabra, uno de ellos lo encañonó con su revólver, haciéndolo por la espalda, mientras el otro enfrentándolo le quitaba el portafolio en el que el cobrador llevaba la suma en efectivo.

Convertido así en una suerte de "emparedado" entre sus dos salteadores, Caló poco pudo hacer, quedando inmovilizado, mientras éstos hacían su "trabajo". Cuando terminaron —todo fue cuestión de segundos— los atracadores le señalaron al cobrador el camino de su casa, instándolo "a seguir derecho" en esa dirección, sin darse vuelta; caso contrario "te liquidamos aquí mismo".

Caló obedeció la perentoria orden de los maleantes, cuando de pronto oyó el ruido de un motor. Pudo observar entonces que se trataba del coche de los atracadores, un Valiant en el que treparon rápidamente alejándose a gran

De inmediato Caló hizo la denuncia a las autoridades de la seccional 25º que intervienen por razones de jurisdicción, las que sin perder un minuto se movilizaron para atrapar a los audaces sujetos.

VIVIEN LEIGH

NO SIRVEN LOS OJOS DE VIVIEN

LONDRES, 4 (Associated Press). — La actriz Vivien Leigh, que murió el 8 de julio a los 53 años de edad, pidió en su testamento, publicado hoy, que sus ojos sean utilizados para trasplante de cornea.

Pero un amigo de la familia dijo que eso no podría hacerse por razones médicas.

Un albacea dijo que no era posible cumplir la voluntad de la actriz porque ella tuvo tuberculosis y solamente pueden usarse para el trasplante ojos libres de enfermedades.

Vivien Leigh, dejó una herencia de 64.000 dólares.

PROTESTA VERBAL HIZO NUESTRO PAIS A BRASIL

RIO DE JANEIRO, 4 (Associated Press). — Argentina ha protestado ante el Ministerio de Relaciones Exteriores de Brasil, por una declaración hecha la semana pasada por un almirante brasileño en una entrevista, según se supo hoy. Fuentes diplomáticas dijeron que el embajador Mario Amadeo hizo una protesta verbal al ministro de Relaciones Exteriores, José de Magalhaes Pinto.

La acusación fue hecha por el almirante José Saldanha da Gama, entrevistado por la revista de circulación nacional "O Cruzeiro". Saldanha da Gama, que es juez del tribunal militar supremo de Brasil, acusó a Argentina de establecer derechos de aguas territoriales "irrespetuosos y tremendamente" ilegales. Al ampliar el límite de aguas territoriales a 200 millas, Argentina.

SE DESPLOMO UN TEMPLO EN PERU: VEINTE HERIDOS

LIMA, 4 (ANSA). — Unas veinte personas que se encontraban escuchando misa resultaron con heridas al desplomarse la iglesia de Sicuani, en la ciudad de Cuzco. El desprendimiento de la bóveda del templo envolvió a centenares de personas, que se encontraban orando, en una densa nube de polvo, provocando momentos de pánico. La mayoría de los fieles huyeron precipitadamente del templo, perdiendo en la rápida carrera gran cantidad de zapatos y otros efectos personales. En el área de salud de Sicuani se informó que fueron atendidas aproximadamente veinte personas, en su mayoría estudiantes, quienes manifestaron haber creído que se trataba de un terremoto. El aludido centro asistencial señaló que también fueron atendidas numerosas personas que sufrieron desmayos y crisis nerviosas.

JOHNNY HALLYDAY

DALI PINTARA A JOHNNY HALLYDAY

PARIS, 4 (ANSA). — Johnny Hallyday, el cantante "ye ye" francés, será retratado en una gigantesca camisa de cuatro metros por diez. Se tratará de la última extravagancia de Salvador Dalí, antes de dejar París (el 12 de diciembre) para partir a Estados Unidos. "Me gusta este muchacho porque tiene una biología turbulenta —explicó el pintor—, tiene un tipo muy surrealista. Es un síntoma anticonformista en gestación. Su música es un movimiento de anuncio premonárquico. Parece ser muy violento, pero es angelical como un cuadro de Rafael

IMPORTANTE FALLO SOBRE VENTA DE LAS PROPIEDADES EN QUIEBRA

Por un acuerdo plenario la Cámara de Apelaciones en lo Comercial ha decidido que "no procede la demanda por escrituración de un inmueble, deducida por el titular del boleto de compraventa, cuando el vendedor con posterioridad a su otorgamiento ha caído en quiebra, aun habiendo mediado tradición y pago de precio". Tal temperamento ha sido adoptado por el tribunal citado por cinco votos contra cuatro de sus integrantes. Expresa el fallo de la mayoría que "carece de lógica concluir que la quiebra del deudor empeora la situación de los acreedores y otorga efectos jurídicos en su contra a hechos o actos que antes de la quiebra eran ineficaces para transferir la propiedad. Si la quiebra —continúa— es un procedimiento para congelar el patrimonio del fallido al día de la sentencia haciendo impugnales ciertos actos del mismo y rescindibles los contratos, para liquidar ese patrimonio en condiciones de igualdad para los acreedores de igual grado, la situación del comprador del inmueble del fallido y, aún no escriturando mientras éste se hallaba "in bonis", no puede ser otra cosa que la de un mero acreedor quirografario del precio que hubiera pagado" Concluye el plenario destacando que el "boleto" de compraventa no es el contrato de compraventa del inmueble ni la prueba. El único medio de prueba admisible es la escritura traslativa, máxime respecto de los acreedores. En definitiva, dice que "el boleto no es título suficiente para transmitir el dominio"

ENLOQUECIO UN TRANVIA

SAN FRANCISCO, Estados Unidos, 4 (France Presse). — Un tranvía, cuyo cable de tracción se rompió accidentalmente, se estrelló anoche aquí contra un automóvil

Cuarenta personas resultaron heridas en el accidente, pero las víctimas hubieran podido ser muchas más, dado que los dos vehículos se incendiaron instantáneamente

DESCUBRIDORES

LIMA, 4 (Reuter). — Profesores de la universidad de San Marcos de Lima, afirman que la medicina peruana descubrió "la píldora" centenares de años antes de su desarrollo en América del Norte y en Europa Occidental. El informe señala que 3.000 curanderos que deambulan por todo el Perú tienen drogas para impedir el embarazo y también para promover la fecundidad.

HERMOSO SUSTO

BARRANQUILLA, Colombia, 4 (France Presse). — Un ladronzuelo acaba de sufrir en este puerto colombiano la más inesperada sorpresa de su vida. En el aeropuerto local, arrebató la lujosa maleta de un pasajero y cuando la abrió, una docena de inquietas serpientes le hicieron poner pies en polvorosa. Mientras el ladronzuelo corría despavorido, el propietario, recogió a sus "pupilas".

Obras Sanitarias de la Nación

15 DE DICIEMBRE

Vencimiento prorrogado sin multa para todo el país

2do. SEMESTRE 1967

Aclaraciones: Las boletas se están remitiendo a domicilio. Desde el 1º XII/67 se entregan duplicados en Córdoba 1950, Capital, de 8 a 18 hs. Los pagos únicamente en los Bancos o remitiendo cheques o giros por carta a la referida dirección o a los Distritos locales. No obstante que las boletas indican como fecha de vencimiento el 15/XI/67 éste ha sido postergado al 15/XII/67.

Informes: T. E. 46-9695/2618 Capital.

DEBRAY: LAS FF. AA. NO QUIEREN CANJE

LA PAZ, 4 (ANSA). — Ni el presidente de la república, ni las fuerzas armadas bolivianas están conformes con el proyectado canje del francés Regis Debray por prisioneros políticos cubanos. Así lo aseveró un vocero militar, según da cuenta radio Altiplano. Dicha fuente explicó que el canje en sí significaría un desprestigio para las fuerzas armadas bolivianas y echaría por tierra todo el proceso de Camiri. Aparte de ello, agregó el informante, Debray en libertad siempre significaría un peligro para el país en que se encuentre por lo que seguirá preso.

● **MANIOBRAS**

RIO DE JANEIRO, 4 (ANSA). — Numerosas unidades de las tres armas brasileñas están desarrollando importantes maniobras antiguerrilleras en el Mato Grosso, en plena selva, en la región de Campo Grande. Las operaciones están dirigidas por el general Joao Dutra de Castilho, comandante de la IX Región Militar, y por el general de brigada aérea Carlos Alberto de Matos, comandante de la IV Zona Aérea. Las maniobras corresponden a la operación zavante (los zavantes son una de las tribus indígenas más importantes de la región) y están dirigidas contra 300 "guerrilleros".

MURIO BERT LAHR

NUEVA YORK, 4 (Associated Press). — Bert Lahr, el de "León cobarde", de "El mago de Oz" y veterano de incontables películas y obras teatrales, murió hoy a los 72 años. Su muerte en el Centro Médico Presbiteriano de Columbia fue atribuida a una hemorragia interna.

CONGELAN NUESTRAS CARNES

El Presidente Consideró la Decisión Inglesa

LONDRES, 4 (Associated Press, France Presse y Reuter). — Inglaterra suspendió todas las importaciones de carne procedente de países donde existe fiebre aftosa. Así lo anunció esta tarde en los Comunes el ministro de Agricultura inglés, Fred Peart. El mencionado funcionario agregó que tal suspensión regirá mientras dure la epidemia de aftosa que se extiende por Inglaterra. La medida se adoptó a través de los comerciantes en carnes que no pueden adquirir el producto en esos países. El gobierno británico no concederá nuevas licencias de importación y canceló las ya concedidas que entren en el marco de las restricciones actuales. El ministro proporcionó una lista de los países que están liberados de la prohibición y que son Australia, Nueva Zelandia, Irlanda, Islandia, Estados Unidos, Africa del Sur y Canadá.

Peart explicó que no ingresará carne de América latina, especialmente de Argentina y Uruguay. Señaló que los cambios introducidos tienen por objeto reducir en todo lo posible el riesgo de que se produzcan brotes adicionales de la enfermedad en Gran Bretaña. A pesar de anunciar la prohibición, el ministro expresó que "no debía interpretarse tales cambios en el sentido de que la presente aftosa ha sido necesariamente ocasionada por carne importada".

El ministro añadió que los importadores de carne acordaron también establecer un control en los centros de almacenamiento y distribución de carne importada ya embarcada, explicando además que la decisión no alcanza a las carnes en lata.

Peart explicó que "un número de países a los que se consultó sobre este embargo dio respuestas alentadoras".

Mientras tanto ayer continuóse con el sacrificio de animales afectados por el mal. Ayer se dio muerte a cinco mil y pudo saberse que habíanse registrado 51 nuevos brotes, habiéndose llegado hasta ahora —desde el momento en que comenzó la epidemia— a 250.000 el número de animales sacrificados.

● EN NUESTRO PAIS

A partir de las 13, se realizó en el despacho presidencial una reunión que presidió el teniente general Onganía y de la que participaron el canciller, doctor Costa Méndez; el titular de Economía y Trabajo, doctor Krieger Vasena, y los secretarios de Comercio, doctor Alberto Solá, y de Agricultura y Ganadería, ingeniero García Mata. En la oportunidad se analizó el problema surgido por el embargo hecho por Gran Bretaña de las importanciones de carne. A las 15 finalizó la reunión sin que se diera información oficial. El doctor Costa Méndez señaló al retirarse que en las últimas horas de esta noche se daría a conocer un comunicado sobre el problema.

● REPRESALIAS URUGUAYAS

MONTEVIDEO, 4 (EFE). — Trascendió que el gobierno uruguayo dispondrá la interrupción del intercambio comercial con Inglaterra como consecuencia de la decisión británica de suspender las compras de carnes a este país.

● JAPON NO COMPRA

TOKIO, 4 (Reuter). — Un vocero de la cancillería nipona reveló que el ministerio de Agricultura se opone a los intentos de importar carne vacuna de China y Argentina para evitar el riesgo de que se introduzca aftosa en el Japón.

MONEDAS EXTRANJERAS

No se registraron variante en la cotización del dólar estadounidense al cierre de las operaciones del Mercado Unico de Cambios con relación al último cierre. A continuación detallamos la cotización de los distintos valores monetarios extranjeros:

LIBRA ESTERLINA	$	845.30
DOLAR ESTADOUNIDENSE	,,	350.—
FRANCOS FRANCESES	,,	7.136.50
LIRAS	,,	56.10
PESETAS	,,	503.05
MARCOS	,,	8.726.75
FLORINES	,,	9.735.25
FRANCOS BELGAS	,,	705.25
FRANCOS SUIZOS	,,	8.109.50
PESOS MEXICANOS	,,	2.801.75
DOLAR CANADIENSE	,,	323.90
PESOS URUGUAYOS		s/cotiz.
NUEVO CRUCERO		s/cotiz.
ESCUDOS	,,	1.218.—
CORONAS DANESAS	,,	4.688.25
CORONAS NORUEGAS	,,	4.901.75
CORONAS SUECAS	,,	6.765.50
CHELINES AUSTRIACOS	,,	1.354.50

MERCADO PARALELO: Compr. $ 350.30, vend. $ 351.30.

VISITA, VOLANTES Y DESORDEN: 4 HERIDOS

ROSARIO, 4 (De nuestro corresponsal). — Un serio incidente que dejó cuatro heridos como saldo fue provocado por un grupo de extremistas que, aprovechando una visita de periodistas al Club Celulosa Argentina, ubicado en la localidad de Bermúdez, arrojaron panfletos y desplegaron cartelones, fustigando la intervención de Estados Unidos en la guerra de Vietnam. Funcionarios de la Celulosa solicitaron auxilio policial para reprimir a los revoltosos, haciéndose presentes el sargento Juan Cardillo y los agentes Alberto Balquinta y Santiago Taca, adscriptos todos a la comisaría de la mencionada localidad. Los policías fueron enfrentados por los extremistas que los atacaron a golpes de puño y puntapiés, luego de inmovilizarlos. Los representantes del orden quedaron desvanecidos en el suelo.

Uno de los agresores resultó lesionado por los policías durante la resistencia ofrecida por estos a los atancantes. El sargento y los dos agentes fueron trasladados a un sanatorio de la ciudad de San Lorenzo, estableciéndose allí que el sargento Cardillo presentaba heridas en el cráneo y varias costillas fracturadas. Los dos agentes tenían fuertes golpes en los brazos.

Refuerzos policiales lograron capturar a uno de los extremistas. Se trata de José Coelho, portugués, de 38 años, justamente el lesionado, quien se caracteriza por su actividad extremista. Se procura ahora la captura de José Guerino, Humberto Maltomini y Eduardo Fedele, a quienes se considera como los activistas comunistas que iniciaron el desorden y a los que se vincula con el sangriento episodio ocurrido hace tres años en el salón de Cerveceros de Rosario y en el que fueron muertos tres jóvenes de militancia nacionalista.

FUTBOL SANGRIENTO EN UN LEPROSARIO

Un partido de fútbol entre internados del instituto Sommer, para enfermos de lepra, en la localidad de General Rodríguez, derivó en sangriento altercado a puñetazos que dejó como saldo un muerto y cuatro heridos. Según lo trascendido, el hecho ocurrió ayer y cuando la impresionante gresca, por cuestiones que hacían a las alternativas del match, ya había dejado el tendal, la policía llegó al lugar y se encontró con el cuerpo, ya sin vida, de Ramón Pérez Vázquez, boliviano, de 50 años, que presentaba una herida punzante en la región abdominal. Cerca del cadáver del internado Pérez Vázquez estaban Alberto Pérez, Valerio Rodríguez, Francisco Nieves Pereyra y Feliciano Sánchez, que también se asisten en dicho instituto.

REPUDIO EN EL VATICANO POR LOS ALUCINOGENOS

CIUDAD DEL VATICANO, 4 (ANSA). — La Iglesia Católica no aprueba a aquellos que hacen uso de substancias que producen alucinación, a las que define como "personas que han perdido la fe y buscan sucedáneos desastrosos para la sicología y la voluntad".

El diario vaticano "L'Osservatore Romano" publica hoy un artículo en el que define como "infundada" la alarma despertada en algunos medios católicos por un artículo aparecido hace algunos días en el mismo diario. Estos medios, según "L'Osservatore Romano" han "interpretado mal" el sentido del artículo y habían creído encontrar la aprobación de la Iglesia para el uso de substancias alucinantes.

● DROGAS EN HOLANDA

ROTTERDAM, Holanda, 4 (EFE). — Veintidós jóvenes entre 16 y 25 años fueron detenidos ayer en Rotterdam por utilizar productos estupefacientes. La mayor parte de ellos fueron arrestados en casa de un joven escultor que organizó una fiesta en la que los asistentes se drogaron. En dicho domicilio se encontró una gran cantidad de marihuana. Seis de los detenidos pertenecían al sexo femenino.

ADQUIERA EL LAVARROPAS

Drean

MODELO SEMI-AUTOMATICO
CAPACIDAD 4½ KILOS DE ROPA

EN SOLO 24 MESES de $ 1.000

anticipo $ 2.500.-

AL CONTADO
IMPORTANTES DESCUENTOS

ACEPTAMOS
CREDITO BANCARIO
HASTA $ 350.000.-
CIRCULAR Nº 578 BANCO CENTRAL

OZORES
Sociedad Anónima
Suc. BOEDO: • BOEDO 827 97-2165
Suc. BELGRANO: CABILDO 2359 73-6272
Suc. FLORES: RIVADAVIA 6299 63-5755

WESCOTT
Suc. LOMAS DE ZAMORA
LAPRIDA 425 - 243-3533
Suc. QUILMES:
ALEM 181 - 253-4562

PODESTA: NUEVO DESTINO

Diose una Declaración en el Obispado de Avellaneda

REEMPLAZANTE. Monseñor Pironio, que fue nombrado Obispo de Avellaneda.

Esta mañana el Vaticano dio a conocer oficialmente la aceptación, por parte de Paulo VI, de la renuncia de monseñor Jerónimo Podestá. En la declaración, se agrega la decisión del Papa de trasladar al prelado argentino a la iglesia principal, de Horrea Di Aninico, y nombra en su lugar, a monseñor Eduardo Pironio, administrador Apostólico de Avellaneda.

● EN EL VATICANO

CIUDAD DEL VATICANO, 4 (Associated Press). — El Papa Paulo VI aceptó la renuncia como obispo de Avellaneda, Argentina, de monseñor Jerónimo Podestá, según aunnció hoy el Vaticano.

Al aceptar la renuncia del prelado argentino, el Papa nombró a monseñor Podestá obispo titular de Horrea Di Aninico, en Italia, y designó a monseñor Pironio administrador apostólico de Avellaneda. Pironio era actualmente obispo auxiliar del arzobispo de La Plata, José Antonio Plaza.. Como es normal en el Vaticano se dijeron las razones de la renuncia de Podestá a la populosa diócesis de Avellaneda. En fuentes vaticanas se dijo que la renuncia del joven obispo no tendría ningún carácter político; las razones —se explicó— serían de tipo personal y eclesiástico". Monseñor Podestá, llamado por algunos en Argentina "El obispo de los trabajadores", tiene 46 años.

● EN NUESTRO PAIS

El obispado de Avellaneda dio a conocer una importantes declaración, firmada por el presbítero licenciado Oscar Alberto Varela. El texto es el siguiente: "Ante el desarrollo acelerado de los acontecimientos, una vez más me veo en la grave obligación de esclarecer oficialmente a la opinión pública: oficialmente no existe en absoluto la aceptación de la renuncia de monseñor Podestá. Ni moral ni juridicamente podría considerársela válida, pues no se ha cumplido ninguna de la condición que hace a la esencia de la dimisión a saber: la entrevista personal de monseñor Podestá con el Papa".

Los periodícos hacen el comentario de que los motivos de la renuncia serían la salud y motivos personales: a) en cuanto al primer motivo: la salud, respondo por una negativa absoluta. No aludiré a documentación médica, si no que el perfecto estado de salud de monseñor Podestá lo testimonia la intensa labor que ha realizado; b) en cuanto a motivos personales no conozco ninguno a no ser el que se ha hecho voz común en todos los sectores de la Iglesia y de la sociedad: que monseñor Podestá es el más claro y valiente portavoz de las doctrinas conciliares, de la encíclica y toda directiva del Papa, lo cual entrañaría una persecución difamatoria de tal predicador, como lo profetizara el mismo señor Jesús. Algunos periódicos aluden que los motivos aducidos provienen de fuentes allegadas al Vaticano. Esto es totalmente inconcebible por que la Santa Sede nunca a pedido a esta curia ni al obispado ningún informe acerca de la salud y de la actividad personal de monseñor Podestá.

Ante la renuncia de monseñor Jerónimo Podestá, CRONICA acudió a la Curia para obtener alguna información complementaria.

El cardenal Caggiano había dejado orden expresa con respecto a este asunto. No conceder entrevista alguna, pues la Curia no entiende en la situación de los obispos, que son nombrados directamente por el Santo Padre.

En la Nunciatura, una señora atendió el llamado y comunicó que la casa se encontraba huérfana de autoridades a esa hora. Por otra parte, demostró una ignorancia absoluta con respecto al tema.

SE REACTUALIZA EL CASO VALLESE CON EL HALLAZGO DE UN CRANEO

CORDOBA, 4 (De nuestro corresponsal). — Un verdadero revuelo, especialmente en el campo sindical, produjo el anuncio del hallazgo de un cráneo humano presumiblemente perteneciente al obrero metalúrgico Felipe Vallese, desaparecido misteriosamente en la provincia de Buenos Aires en circunstancias que son de público conocimiento.

En esta ciudad, según trascendió, se aguardaba el arribo del padre del infortunado trabajador, que está radicado en la Capital Federal y que, como se sabe, señaló en múltiples oportunidades que nunca descansaría hasta dar con el cadáver de su hijo y sus propios asesinos. El cráneo fue encontrado en el interior de una obra en construcción ubicada en la calle Olivares 357, del barrio Matienzo, de esta ciudad, y en estos momentos está siendo analizado por personal especializado de la policía de la Provincia y Federal. En las cavidades de los ojos se habían colocado papeles doblados. Uno de ellos, escrito a máquina, decía textualmente: "Este cráneo pertenece a Felipe Vallese, el obrero muerto por la policía de la Provincia de Buenos Aires".

En torno del macabro hallazgo se tejen los más variados comentarios. Sin embargo, entre los investigadores se afianza la hipótesis de que se está en presencia de una broma de mal gusto ejecutada por elementos, posiblemente, estudiantiles.

Mientras tanto, dirigentes del gremio metalúrgico, de esta ciudad, se movilizaron de inmediato para obtener detalles vinculados al hallazgo en cuestión. El "Caso Vallese", para los obreros es una cuestión latente y de actualidad.

REZOS POR PAULETTE. En la iglesia San Martín de Tours se ofició esta mañana una misa en memoria de la "vedette".

MISA EN MEMORIA DE PAULETTE CHRISTIAN

Esta mañana a las 10 en la iglesia San Martín de Tours, ubicada en Palermo chico, se ofició una misa en memoria de la desaparecida actriz Paulette Christian. A la ceremonia asistieron numerosas figuras del teatro, cine y televisión, entre ellas Iris Marga, Raúl Rossi, Bergara Leuman, Miguel de Calasanz y otros. La misa fue leída por el sacerdote principal del templo y duró cuarenta y cinco minutos. Paulette Christian falleció en la madrugada del domingo 19 del mes pasado. A las 13.30 de ese día la mucama de su departamento de la avenida Libertador la encontró en la cama vistiendo un pijama, la llamó varias veces, hasta que se dio cuenta que estaba muerta. Su deceso se produjo al ingerir una fuerte dosis de barbitúricos. La exquisita actriz, brillante figura de nuestra televisión, sufría últimamente de un desequilibrio nervioso provocado por el exceso de trabajo y problemas personales. A menudo tomaba somníferos para poder descansar y al parecer el abuso de esas drogas le produjo una intoxicación que terminó con su vida. Al morir, Paulette Christian tenía 40 años.

EN DOS INCENDIOS MURIERON 8 NIÑOS

NUEVA YORK, 4 (ANSA). — Ocho niños han muerto asfixiados en dos sucesos ocurridos con pocas horas de diferencia en dos departamentos de esta ciudad. Cinco niños murieron axfixiados entre las llamas en el barrio de Brooklyn. El departamento había sido rodeado por el fuego y fue imposible a los bomberos sacarlos a tiempo de la trampa mortal. En Manhattan poco después un rayo cayó sobre una casa, originando un incendio en un departamento donde estaban 3 niños que fue imposible salvar a tiempo.

● CAZADOR HOMICIDA

MARSHALL, Texas, 4 (Associated Press). Un cazador de patos mató ayer accidentalmente al buceador Jim Clark, de 35 años de edad, que intervenía en una competencia de pesca submarina.

El accidente ocurrió en el lago Caddo, cerca de aquí, cuando el buceador salió a la superficie y el cazador de patos, cuyo nombre reservó la policía, disparó desde un bote creyendo que era un lagarto.

LA RESPUESTA DE CHILE SE AGUARDA

Ninguna novedad se había registrado hasta el cierre de esta edición en el Ministerio de Relaciones Exteriores con respecto al entredicho con Chile. Se aguardaba la respuesta del gobierno trasandino en el caso de la cañonera "Quidora", nota de la que podría ser portador el embajador Videla Lira o bien ser entregada a nuestro representante en Santiago, doctor Malbrán.

● LA SITUACION EN CHILE

SANTIAGO DE CHILE, 4 (EFE). — La cancillería chilena mantiene absoluta reserva sobre la situación planteada con el gobierno argentino con motivo del fuego intimidatorio que se hizo sobre la cañonera "Quidora". Por otra parte, en lo que respecta a la cuestión del Canal de Beagle, señálase en círculos oficiales que durante el gobierno del presidente Illia se había convenido en someter la cuestión a la Corte Internacional de Justicia, y causa extrañeza que hasta el momento no se hayan dado los pasos necesarios. Además el problema se considera en el alto nivel de las Fuerzas Armadas, y se dijo que naves de la marina de guerra se mantienen en la zona, realizando lo que se calificó de "ejercicios de rutina".

Un organismo denominado "Patria y Soberanía" ha solicitado audiencia al presidente Frei para hacerle presente "la necesidad de que se adopten las actitudes correspondientes para poner término definitivo a las amenazas y atropellos que se vienen repitiendo con frecuencia por parte de la Argentina, en contra de la dignidad de nuestro país".

CUATRILLIZOS Y SIAMESES

SANTIAGO DE CHILE, 4 (ANSA). — Una madre dio a luz cuatrillizos ayer en el hospital Du Quilpe, a 100 kilómetros de esta capital. Los dos primeros en nacer eran siameses, de sexo indeterminado y pesaban un kilo y medio cada uno. Luego siguieron un niño, también de un kilo y medio, y una niña de un kilo. Los dos últimos eran normales, pero de peso inferior al de un prematuro. Los cuatrillizos fueron atendidos con todos los recursos del hospital y durante sus primeras horas de vida los médicos informaron que se hallaban en perfectas condiciones. A la noche empero, las atenciones médicas no bastaron para salvarles la vida y murieron los cuatro con pocas horas de diferencia. La madre, María Vera, que tiene otros siete hijos, se encuentra en perfecto estado, según el informe médico.

CREDITOS a SOLA FIRMA
PARA VESTIR Y CALZAR AL HOMBRE, A LA MUJER, A LOS NIÑOS Y AL HOGAR
BAZAR - JUGUETES - RADIOS - GUITARRAS - REGALOS - ARTICULOS DEL HOGAR, ETC.
SIN FIADOR - SIN CODEUDOR - SIN GARANTE - SIN ANTICIPO
CREDITOS DE BUENA FE - SU FIRMA BASTA Y SOBRA
CON SOLO UNA CUOTA COMPRE DIEZ VECES MAS ESTA MISMA SEMANA
TIENDA VENUS
LYNCH 3955 - N. POMPEYA - T. E. 91 - 0950 CASI ESQUINA Av. SAENZ AL 1100
A media cuadra de la Iglesia de Nueva Pompeya

ATROZ CRIMEN DE UN MANIATICO SEXUAL

HAMBURGO, Alemania Occidental, 4 (France Presse).— Un maniático sexual asesinó hoy de atroz manera a A. Bergmann, de 47 años, a la que martirizó cruelmente con una botella de cerveza hasta causar su muerte por graves desgarramientos internos. El asesinato ocurrió en casa de la víctima, en Garstedt, cerca de Hamburgo. La casa de la víctima parecía un campo de batalla, muebles y paredes estaban cubiertos de sangre, lo que da cuenta de la violenta lucha que debió preceder al asesinato. La policía detuvo en una estación de Hamburgo a un enfermero, Helmut Kellner, de 28 años, cuyos vestidos, cubiertos de sangre, llamaron la atención. Al ser interrogado, Kellner confesó su crimen, conduciendo a la policía hasta el lugar de los hechos, sin evidenciar ninguna clase de arrepentimiento por su horrendo acto. Ahora está siendo sometido a interrogatorios.

Ofrece Realidades

Unicamente Tienda Venus otorga auténticos créditos a sola firma para comprar de todo.

50.000 artículos diferentes a su disposición para pagarlos en diez cuotas iguales. Tienda Venus es diferente. Desde 1930 fue pionera del original sistema de ventas al fiado a "UN PESO POR SEMANA", basado exclusivamente en la confianza.

Hoy, con la misma confianza, sigue otorgando créditos a sola firma, pagaderos en 10 cuotas iguales, sin fiador, sin codeudor, sin garante.

Tienda Venus tiene precios económicos, con solo $ 2.000 se obtiene un crédito de $ 20.000, que alcanza para vestir y calzar a toda la familia.

Tienda Venus otorga a sola firma créditos hasta $ 100.000, siempre en 10 cuotas iguales.

LO ASALTA UNA BELLA MUJER

La Ayudaron Otros Dos Ladrones

La policía de Banfield sigue la pista a una joven y bella mujer que se dedica a cometer atracos en la zona, secundada por otros dos maleantes. La última víctima fue Epifanio Dolores Aguirre, que por la noche, al descender de un colectivo en las calles Necol y Garibaldi de Villa Fiorito, se encontró frente a una hermosa muchacha que lo invitó a acompañarla, pues temía caminar sola por el barrio.

Solo habían dado unos pasos cuando aparecieron dos sujetos y, lo mismo que la mujer, sacaron a relucir armas de fuego con las que lo intimidaron. Bajo amenaza de muerte, lo llevaron, según declaró, hasta una casilla existente en una villa de emergencia de las inmediaciones. Lo despojaron de 5.000 pesos en efectivo y alhajas y luego lo llevaron a empellones hasta el lugar donde lo habían asaltado.

El damnificado formuló la denuncia en la comisaría de Banfield, segunda de Lomas de Zamora, donde proporcionó la filiación de la mujer y sus compinches. Los policías investigaron en el barrio de emergencia y lograron detener a Luis Segundo Herrera Rodríguez, que fue reconocido por la víctima y al que le secuestraron un reloj pulsera del damnificado. Dio los nombres de los otros dos, a quienes ahora tratan de detener. Confesó el preso que, con ayuda de la joven, habían atraído hasta lugares solitarios a otras personas, a quienes despojaron también de dinero y objetos de valor.

● OTRO ACUSADO PRESO

Por su parte, la policía de la Brigada de Investigaciones de Avellaneda logró detener anoche a Héctor Ariel Colombo, cuya captura había sido recomendada por varios jueces, acusado de estafas reiteradas. El detenido adquirió mercaderías en comercios de Avellaneda, Lomas y otras localidades de esa zona del Gran Buenos Aires, pagando luego con cheques sin provisión de fondos.

UN AGENTE ULTIMO A UN EBRIO QUE SE DESACATO

Un grave suceso ocurrió en un tren de pasajeros que estaba detenido en la estación Matheu, en jurisdicción del Partido de Escobar. Un agente de policía dio muerte de un balazo a un ebrio que se desacató.

Un hombre que estaba alcoholizado, molestaba a los pasajeros y cuando el guarda del convoy lo llamó al orden, lo insultó e intentó agredirlo. El empleado pidió entonces la cooperación del agente de la policía federal Agustín Quintana, que viajaba en el convoy y que cuando el tren se detuvo en dicha estación, trató de hacerlo descender, indicándole que debía acompañarlo hasta la comisaría local. El ebrio lo agredió entonces desgarrándole la chaquetilla y tratando de quitarle el arma. En esas circunstancias el policía hizo un disparo que alcanzó al otro en el tórax. Cundió el pánico entre los pasajeros, muchos de los cuales se apresuraron a descender del vagón pero, pronto fue restablecida la calma. Bajaron al herido y el tren reanudó la marcha con atraso de unos minutos. La víctima, que fue identificada como Adolfo Bartolo, fue llevada a un consultorio médico cercano, donde poco más tarde falleció.

Por su parte, el agente Quintana se presentó detenido en la comisaría de Escobar donde hizo entrega de su arma. Se iniciaron allí las actuaciones sumariales con intervención del juez doctor Sassom de los Tribunales de San Isidro.

DESAPARECIO. Beatriz Teresa Silva, de 17 años débil mental, desapareció de su hogar, ubicado en Muñoz y Pedro de Mendoza de José C. Paz el jueves. Su madre, Irma Soria de Silva, está alarmada porque la joven corre peligro de muerte si no se le dan ciertos medicamentos.

UN MUERTO EN TRAGICA PELEA

La policía, con intervención del juez federal, doctor Lagos, está actuando con motivo de un grave suceso ocurrido en las últimas horas de la tarde de ayer del que fueron actores enfermos internados en el leprosario SOMME instalado en la ruta 194, en jurisdicción del cuartel cuarto en General Rodríguez.

Se realizaba un partido de fútbol entre asilados, y a las 18 se produjo una incidencia en la que intervinieron varios. Se golpearon con elementos contundentes y alguien utilizó un cuchillo.

● UN MUERTO COMO SALDO

Cuando las autoridades del establecimiento consiguieron restablecer el orden, comprobaron que Ramón Pérez, boliviano de 50 años, había muerto a consecuencia de una cuchillada que le interesó la aorta.

Estaban lesionados, además, de regular consideración Benito Pérez, Valerio Rodríguez, Francisco Nieves Pereyra y Feliciano Sánchez.

Los nomorados, una vez atendidos, quedaron incomunicados y posteriormente concurrió personal de la comisaría que inició el interrogatorio de los nomorados. Todos negaron haber empleado el cuchillo, que fue hallado en el lugar.

CONSIGUEN FUGAR DESPUES DEL ROBO

Como todos los días, esta madrugada hubo asaltos a choferes. Ismael Correa, argentino, de 45 años, conducía su coche chapa 8198, cuando fue ocupado por cuatro muchachones que se hicieron llevar hasta la calle Brasil y Pichincha. Allí lo intimidaron con armas de fuego y lo despojaron de 4.000 pesos y un reloj de oro con malla del mismo metal. Uno de los asaltantes se hizo cargo del volante, dejando a su lado a la víctima.

Cuando el coche llegaba a la esquina de Pichincha y y 15 de noviembre, Correa observó que en ese lugar se hallaba un vigilante de la comisaría 28, junto a un coche estacionado. Actuando rápidamente frenó el coche con su pie izquierdo, a la vez que de un manotón desviaba al rodado que se detuvo junto al policía.

Los asaltantes, ante lo imprevisto de la acción del chofer solo atinaron a descender del rodado y darse a la fuga en distintas direcciones, a la carrera. Nos refirió Correa que invitó al agente, un joven posiblemente conscripto a que subiera al rodado para perseguir a los ladrones. Pero cuando habían avanzado cien metros lo hizo detener y regresó a su parada, afirmando que no podía abandonar el lugar ya que estaba de consigna. A todo esto apareció otro agente con quien el damnificado recorrió varias cuadras, pero sin localizar a los atracadores. Posteriormente el damnificado formuló la denuncia en la comisaría de la sección 28ª donde proporcionó la filiación de los ladrones a quienes se procura identificar y detener.

TRES HORAS ENCERRADO EN EL BAUL DEL AUTO

Perfecto Carpio, argentino, de 44 años, conducía en horas de la tarde de ayer su auto de alquiler Ford Falcon chapa 75.895. Lo ocuparon 3 pasajeros que se hicieron llevar hasta Avenida Roca y Puente Cildañez. Allí lo intimidaron con revólveres y lo despojaron de 4.000 pesos y un reloj, tras lo cual lo encerraron en el baúl del rodado.

A las 16.30, tres horas después, un agente de policía oyó gritos que partían del interior del baúl del rodado, que había sido abandonado en la calle Baldenegro y M. Capac. Violentó la cerradura y libró a la víctima, que refirió los detalles del atraco

● OTRO ROBO

La policía investiga un importante robo perpetrado en un tren del ferrocarril Sarmiento. El día 1º de este mes la escritora Graciela A. de Illanes viajaba rumbo a su domicilio en Moreno, llevando un bolso donde guardaba una importante suma de dinero, medicamentos, borradores de una novela y otros efectos personales. Al llegar a Castelar, al filo de las 23, abatida por el cansancio se quedó dormida. Cuando arribó a destino el bolso había desaparecido. Se ruega a quien lo halle encontrado devolverlo a Aristóbulo del Valle 228.

MATO A UN NIÑO Y HUYO CON EL AUTO

En la calle Triunvirato entre Blas Parera y O'Higgins, un auto particular marca Torino, color amarillo con techo negro, embistió a Marcelino Nicolás Peralta, de seis años, causándole heridas de tal gravedad que le produjeron la muerte poco después.

El conductor del rodado aceleró y consiguió alejarse antes de la llegada de la policía. Realizan ahora activas pesquisas con el fin de identificarlo y detenerlo. Interviene el juez en lo penal doctor Cáceres.

SECRETARIA DE ESTADO DE TRANSPORTE

Tasa Nacional de Fiscalización del Transporte

(FONDO NACIONAL DEL TRANSPORTE - LEY 17.233)

PERMISIONARIOS DE SERVICIOS PUBLICOS DE AUTOTRANSPORTE DE PASAJEROS Y CARGA: PROPIETARIOS DE CAMIONES:

VENCE EL 15 DE DICIEMBRE

el plazo para el pago de la TASA NACIONAL DE FISCALIZACION DEL TRANSPORTE correspondiente al año 1967 y para el EMPADRONAMIENTO obligatorio establecido por la Resolución S. T. Nº 623/67, para cuyo cumplimiento sólo deberán suministrarse los datos requeridos a tal efecto en la boleta de depósito con la cual se realice el pago de la TASA.

QUIENES DEBEN ABONAR LA TASA:

Los permisionarios de servicios públicos de autotransporte de pasajeros de jurisdicción nacional y las sociedades o personas que realicen servicios públicos de autotransporte de cargas con o sin permiso acordado, entre provincias, entre provincias y Capital Federal o que efectúen tráficos internacionales.

A LOS TRANSPORTISTAS DE CARGAS:

Las sociedades o personas que realizan a la fecha servicios públicos de autotransporte de carga de jurisdicción nacional (entre provincias, entre provincias y Capital Federal o que efectúen tráficos internacionales) sin la autorización legal que debe otorgar la Secretaría de Estado de Transporte, quedarán eximidas de las penalidades reglamentarias correspondientes, siempre que *efectúen el pago de la TASA y procedan a empadronarse antes del 15 de diciembre de 1967.*

LUGARES DE ENTREGAS DE BOLETAS:

Capital Federal: Dirección Nacional de Autotransporte, Avda. Maipú 4 (2º piso, Ofic. 219), de 12.30 a 19 hs.; Banco de la Nación Argentina, Casa Central.

Interior del País: En todas las Agencias y Sucursales del Banco de la Nación Argentina.

LUGARES DE PAGO: Banco de la Nación Argentina (Casa Central, Sucursales y Agencias de todo el País); Bancos Provinciales, Oficiales o mixtos.

INFORMES: Dirección Nacional de Autotransporte, Avda. Maipú 4, 2º piso, Ofic. 217, Capital Federal, de 12.30 a 19 hs.

TORO ARDIENTE Y EXHIBICIONISTA: SUS VIGOROSOS AMORES ESCANDALIZAN A UN VECINDARIO BRITANICO

FRAMPON - ON - SEVERN, Inglaterra, 4 (Associated Press). — "Eyton Royal Monarch" es el nombre de un toro campeón de cuatro años que cumple bien su deber. Solo que lo hace en público, a la vista general, sin recato. Los que viven en los edificios de departamentos circundantes al apacentamiento de "Eyton" poseen el equivalente de butacas de primera fila en los encuentros amorosos, aparentemente frecuentes del toro. Una ocupante de un departamento dijo: "Este trajinar del toro es continuo". Y le pidió a su esposo que se quejara a las autoridades locales sobre el particular. Una señora, miembro del concejo municipal de la zona, que también vive cerca del centro de actividades del animal dijo: "Creo que el toro debe ser trasladado a otro lugar". Y agregó: "Muchos jóvenes de ambos sexos usan este camino. Es muy embarazoso cuando el toro y una vaca se entregan al amor".

Pero otro concejal no estuvo de acuerdo con esa opinión. De pie y convincente, dijo: "La gente que se siente avergonzada por este toro debería dar una caminata por los campos de la aldea, cualquier noche, después de la oscuridad".

Un vocero del propietario de "Eyton" dijo: "Toda esta alharaca simplemente me convence de que el toro está haciendo su trabajo bien".

CHIPRE: PAZ A LA VISTA

Positiva Reacción al Llamado de U Thant

NACIONES UNIDAS, 4 (Associated Press). — Grecia, Turquía y Chipre despejaron de obstáculos, durante la noche, la senda hacia el acuerdo final para poner término a la crisis Chipriota, aceptando los buenos oficios ofrecidos por el secretario general de las Naciones Unidas, U Thant para resolver las cuestiones pendientes.

A juicio de los diplomáticos el Consejo de Seguridad se reunirá en los primeros días de la semana que se inicia para considerar el plan del secretario general dirigido a una solución permanente del pleito.

Los tres países enviaron a U Thant respuestas favorables a su mediación, ayer, a las pocas horas de que éste hubiese lanzado su tercera exhortación a la paz, desde que la crisis del Mediterráneo llevara a Grecia y Turquía al borde de la guerra, el mes pasado.

Atenas y Angora acogieron con beneplácito las proposiciones de U Thant de que sea desmilitarizada la isla y ampliados los poderes de la fuerza de paz de las Naciones Unidas, compuesta por 4.500 hombres. Chipre, en breve respuesta, de tono más contenido, calificó a las propuestas de "particularmente constructivas", y anunció para hoy una contestación más detallada. Aunque con actitud más conciliadora, Chipre sigue objetando determinados puntos del plan de pacificación propuestas por U Thant.

El gobierno chipriota no aceptó un plan de paz concertado entre Turquía y Grecia pero se espera que la prometida respuesta más amplia a la apelación de Thant, aclare su posición.

● VANCE, CAUTO

El enviado norteamericano Cyrus Vance terminó sus conversaciones con Makarios en Nicosia ayer sin poder superar las objeciones del arzobispo griego a ciertas cláusulas.

Vance viajó a Atenas y luego salió para Washington. Dijo que estaba "complacido de que la tensión en la isla había disminuido". Su selección de palabras subrayaba qeu no se había alcanzado competo acuerdo.

Al final de una reunión de tres horas y media en Nicosia, Makarios parecía satisfecho en marcado contraste con Wance. Dijo a los periodistas: "No creo que exista una crisis. Quiero decir que no hay razón para ello".

● MAS BOMBAS

Mientras tanto, dos bombas estallaron anoche en Kyrenia, al norte de Chipre, causando ligeros daños. No se informó de heridos. Estas fueron las primeras explosiones en la isla, desde la semana pasada en que estallaron más de una veintena.

crónica EN EL MUNDO

22.400.000 PESOS POR UN MATISSE

PARIS, 4 (EFE). — 320.000 francos (22.400.000 pesos) alcanzó un cuadro de Matisse, en una subasta pública celebrada en el palacio Galliera de Paris. "Mujer sentada en azul", batió todos los records de la subasta de cuadros modernos, en la que se recaudaron 2.224.000 francos (444.800 dólares).

REMATAN EL SOMBRERO DE NAPOLEON

PARIS, 4 (ANSA). — El sombrero que llevaba Napoleón en la isla de Elba durante su exilio será rematado el jueves en el Museo Galliera. La forma es igual a la que legendariamente tienen todos los sombreros de Napoleón y está adornado con una escarapela dorada.

CONDENAS A MUERTE EN LA URSS

MOSCU, 4 (France Presse). — Siete condenas a muerte y tres condenas a 15 años de cárcel fueron las sentencias pronunciadas ayer por el tribunal de Gomel (Bielorusia), en el proceso de diez rusos que participaron en la Gestapo, anuncio hoy "Pravda".

PESEBRE VOLADOR EN ASIS

ASIS, 4 (ANSA). — Un pesebre instalado dentro de una esfera transparente de plástico, sostenida por numerosos globos, será abandonado a las corrientes atmosféricas hacia destino desconocido. El lanzamiento se hará en Nochebuena como mensaje de paz, desde la localidad de Petrignano de Asis, la tierra de San Francisco.

ITALIA: GRAN CONSUMO DE PILDORAS

ROMA, 4 (Reuter). — La agencia noticiosa católica "Relazioni Religiose" informó hoy que en 1966 se vendieron en Italia seis millones de cajas de píldoras anticonceptivas. Ello implica que, por lo menos, medio millón de italianas usan esas píldoras, a pesar de la prohibición impuesta por el Vaticano, agrega la información. La venta de píldoras anticonceptivas está prohibida en Italia, pero en todas partes se las puede obtener disimuladas como preparaciones hormonales y otros medicamentos.

EN SAN PATRICIO YACE EL CUERPO DE FRANCIS SPELLMAN

NUEVA YORK, 4 (Associated Press). — Vestido en el esplendor blanco, rojo y dorado de príncipe de la iglesia católica, el cuerpo del cardenal Francis Spellman yacía expuesto hoy en la catedral de San Patricio.

Millares de personas desfilaron ante el catafalco, colocado en la nave central, luego de una misa solemne de requiem cantada el domingo por la noche por el arzobispo John F. Maguire y nueve co celebrantes. El arzobispo Maguire ha sido nombrado administrador de la arquidiócesis por el Papa Paulo VI para servir hasta que se nombre un sucesor. Poco después de la media noche, fueron cerradas las grandes puertas de bronce de la catedral.

Cuatro bomberos y policías de la ciudad de Nueva York hicieron guardia ante el ataúd de caoba, forrado en bronce, que permanecerá en ese lugar hasta la realización de los servicios funebres el jueves.

Los seis cardenales que en la actualidad están en los Estados Unidos han indicado que vendrán, pero no se sabía si ha de viajar el cardenal Francis Brennan, jefe de la sagrada rota del Vaticano.

NACIONALIZAN TODOS LOS DIARIOS PRIVADOS EN IRAK

BAGDAD, 4 (ANSA). — Todos los diarios de propiedad privada han sido nacionalizados hoy en Irak y sustituidos por periódicos con "nueva cabeza", dirigidos por el gobierno. La ley de nacionalización de la prensa fue dada a conocer esta mañana, ésta no impide que un particular pida en el futuro permiso para publicar un diario. Según el gobierno, el principio de la prensa privada en el país no fue limitado, solo se eliminó la prensa privada que existía: en el futuro, podrá haber otra. Esta es la interpretación dada a la ley por el ministro de Cultura y Orientación Nacional, Malek Duhan.

De ahora en adelante, los cinco diarios privados que aparecían en Bagdad serán publicados por el mismo ministerio, mediante la "Organización de Prensa y Tipografía".

● CLAUSURAS EN ATENAS

ATENAS, 4 (Reuter). — El gobierno griego prohibió hoy la publicación de dos diarios atenienses, luego de haberse negado éstos a reproducir un ataque del gobierno contra el ex primer ministro Constantine Karamanlis. El censor oficial notificó a los diarios "Vradini" y "Apoghev Matini", ambos vespertinos, que no podían seguir apareciendo después de haberse rehusado a publicar el texto emitido anoche por el Ministerio de Prensa.

No se especificó en absoluto por cuanto tiempo se extiende la prohibición.

PREDICA LA VIOLENCIA UN CURA DE LA UNION

NIAGARA FALLS, Nueva York, 4 — (France Presse). — El sacerdote de raza blanca, James Groppi, declaró anoche aquí que los negros deben recurrir a la violencia para defenderse de los ataques físicos y psicológicos de los blancos. Groppi, que se halla al frente del movimiento por la igualdad radical en Milwaukee, en el Wisconsin, agregó: "Cuando un negro toma un arma, yo digo por mi parte que es un ser valeroso". Después de anatemizar la actitud de los blancos hacia los negros, el padre Groppi dijo: "No conozco nada que sea más horrible que enseñar a alguien a odiarse a sí mismo". El eclesiástico James Groppi acusó de cobardía a sus colegas que no dan a conocer las enseñanzas sociales de Jesucristo.

● EXTREMISTAS EN AUGE

LONDRES, 4 (Associated Press). — Un miembro fundador del grupo británico más destacado de derechos civiles abandonó hoy la reunión anual del grupo diciendo que los extremistas del poderío negro se estaban adueñando del control de la organización.

Mundo Futuro con Viejos a Granel

LONDRES, 4 (Associated Press). — "La eliminación total de las enfermedades sería una bendición totalmente intolerable", afirmó hoy un antropólogo británico.

El doctor Edmen Leach, director del Kings College, de Cambridge, dijo en un comentario transmitido por radio y televisión que el poderío creciente de la medicina moderna, podría conducir a una sociedad conservadora decrepita donde las ventajas políticas y económicas fuesen disfrutadas por los muy ancianos.

OTRA VEZ TEMBLO LA TIERRA EN YUGOSLAVIA

BELGRADO, 4 (Reuter). — Aterrorizados, los pobladores se lanzaron a las calles cuando un fuerte temblor sacudió a medianoche la aldea de Krusevo, enclavada en las montañas del sur de Yugoslavia. Las paredes de muchos edificios se agrietaron, pero no hay informaciones de víctimas.

Krusevo se halla a 70 km al Sur de Skoplje, centro de un terrible terremoto en 1963 y a 95 kilómetros al este de Debar, pequeña ciudad devastada por un sismo el jueves último. Los sismógrafos de Skoplje registraron el temblor que tuvo una violencia del grado 7 de la escala de doce.

● SISMOS EN ROMA

ROMA, 4 (Associated Press). — Tres ligeros temblores de tierra sacudieron anoche Roma y sus alrededores por el este, habiéndose informado solo ligeros daños.

Cientos de personas se lanzaron a la calle desde sus hogares y otros lugares de esta ciudad montañosa. Solo unas cuantas paredes se desmoronaron, pero muchos prefirieron pasar el resto de la noche en el campo.

INCENDIAN UNA BASE DE EE. UU.

SAIGON, 4 (France Presse). — Un gigantesco incendio asolaba hoy los depósitos de la base norteamericana de Long Binh, a 30 kilómetros al nordeste de Saigón, a consecuencia de un ataque del Vietcong en la última noche. Long Binh es la más importante base estadounidense en Vietnam del Sur. El indicado ataque del Vietcong se produjo cuatro días después del incendio de los depósitos de productos químicos del mismo campo, provocado por un sabotaje. Los atacantes en la operación de anoche estaban provistos de armas automáticas y de lanzacohetes, pero no causaron ninguna víctima. Desencadenaron, en cambio, un incendio que cobró grandes proporciones al afectar a depósitos de asfalto, pintura y postes telegráficos. El incedio seguía causando estragos quince horas después de dicho ataque y los servicios norteamericanos tuvieron que recurrir a los bomberos del aeródromo de Tan Son Nhut, en Saigón.

Fueron excavadas trincheras para circunscribir el siniestro, que se extendía en una superficie de 20.000 metros cuadrados, varios cohetes cayeron en un depósito de municiones, pero no provocaron ninguna explosión.

● RUSSELL CONDENA A JAPON

TOKIO, 4 (EFE). — El llamado Tribunal Internacional Russell ha encontrado a Japón convicto de complicidad con Estados Unidos en la guerra de Vietnam.

PARO DE TRENES EN INGLATERRA

LONDRES, 4 (France Presse). — La huelga iniciada anoche por los maquinistas de trenes en Gran Bretaña empezó a hacer sentir sus efectos esta mañana, sobre todo, en los suburbios Sur de Londres. Fueron suprimidos en ellos unos sesenta trenes, o sea aproximadamente el 15 por ciento del servicio. La mayoría de los demás trenes acusaron retrasos. Esta mañana la circulación de rodados en dirección a Londres era superior en un 50 por ciento a la circulación normal. Se prometió a los automovilistas facilidades excepcionales de aparcamiento en Londres, pero se les pidió, asimismo, hacer subir en sus vehículos a los habitantes de los suburbios, ello en puntos de concentración organizados.

Los maquinistas iniciaron el paro alegando que los guardas de los trenes, que son miembros de un sindicato ferroviario rival, no deben viajar en las cabinas vacías detrás de las locomotoras. El ministro de Trabajo, R. Gunther calificó la huelga como "la disputa más tonta de la década". Agregó: "A menos que nosotros, como país, podamos aceptar los cambios tecnológicos y escapar de hábitos y actitudes pasadas, no hay esperanza".

El primer ministro Harold Wilson convocó a su gabinete para considerar los efectos de la huelga y posiblemente para declarar una emergencia, movilizando todo el transporte disponible que se haría cargo de lo que transportan los trenes. Se dijo que podrían emplearse camiones del ejército para mercaderías esenciales y aviones de la Real Fuerza para el transporte del correo.

ROJA FUE LA SUERTE

CUANDO SALIO RATTIN QUEDO SELLADA LA CHANCE DEL CONJUNTO BOQUENSE

Ni la cerebración de Najdorf hubiera podido resolver el problema que tuvo Boca cuando Rattin salió, en camilla, del field. No se puede dar "la reina" de ventaja a Independiente, con furia de campeonato, a la media hora de juego, sin exponerse a las consecuencias. En los cinco minutos en que los boquenses azorados tardaron en cerrar la ventana, asomó por ella, por dos veces, la cabeza de Artime, que antes había encontrado la testa de don Ubaldo en aquel lugar. Allí el partido tuvo un vuelco en favor de los rojos, porque los xeneizes no solo quedaron con un hombre menos, tan importante en la cueva, sino que, además, desmembraron luego el organizado medio campo, al llevar a González a completar la zaga. Hasta ese momento Boca, acaso por efecto psicológico de su relativa responsabilidad en el resultado, aparecía más aplomado, ordenado y claro. Independiente, con una codicia que tensaba sus nervios, con miedo a perder lo que era más que un partido, se movía con desorden e inquietud. Pero las ocasiones de gol eran numéricamente similares. Savoy había perdido, al fallar su fulminante, una neta opción ante Roma y, en el otro sector, Monges tapó una entrada a fondo de Novello, con una rodada enredada, que para muchos fue dudosa. Todo eso con once contra once. Luego fue todo distinto. Nadie dudó de que ganaría Independiente, pero Boca no cedió nunca y en ello estuvo su mérito: el mayor de un match muy vivaz, de sucesivas alternativas fuertes, pero sin calidad. Lo que pudo ser no se vio nunca, porque la inquietud de las mentes pesaba sobre los músculos.

Independiente no jugó ofensivamente. Sus atacantes netos fueron casi siempre dos: Artime y Bernao. Su medio campo estuvo más que poblado, porque por allí transitaron Pastoriza, Savoy, Mura, De la Mata y hasta Acevedo, que aprovechó que el rival tampoco llevaba arriba muchos delanteros. Este planteo puso un bosque de piernas en el centro del campo. Ambos buscaban el contragolpe, y la anulación fue mutua. Falló De la Mata, tanto cuando trató de ser delantero, como en el medio, muy pasivo. Eso compensó en parte la ventaja de un hombre, que daba el visitante. Pero la zaga no estuvo muy segura y en los primeros momentos causó inquietud. Más adelante, al encontrar Bernao en la marcación blanda y poco astuta de Marzolini el margen para su genialidad, y especialmente en el instante en que ni Rattin, ni González tapaban el claro clave, el ataque rojo tuvo su desahogo; pero no lúcido, sino relampagueante, porque se jugó siempre contra la anticipación y el acosamiento. Los dos goles que definieron el match dieron, al término de la primera etapa, un tinte rojo a la tarde. Ganaban por dos a cero y Boca estaba sin Rattin para el resto. Esa confianza casi los pierde. Se quedaron en ese fútbol confuso, de simple aprovechamiento de situaciones, sin calor, ni idea y, tras el primer gol boquense, la perspectiva del empate pareció latente. La rompió Mura con un gol extraño a su manera, pues fue un shot de fuera del área, con Roma con su visión tapada. Pero Independiente, que más tarde sintió acercarse de nuevo a su rival, cuando Pianetti entró como un dardo sioux por la derecha, mostró de nuevo su mala ubicación ofensiva, pues en el otro extremo quedaron tres hombres boquenses libres y —claro— el gol se produjo.

Boca había estado firme hasta que entregó "la reina". Pero además de la ausencia de Rattin (y nos referimos ya al match), después de la media hora, entregó además una torre, en la poco afortunada labor de Marzolini, esperando al toreador Bernao, que se escapó muchas veces por afuera, motivando el bamboleo de toda esa línea, que tuvo en Silveira a un real valor. Boca estuvo mejor, ya lo dijimos, con los equipos completos. Después fue más fuerza y alma que sentido futbolístico, pero frente a un adversario trabado por sus nervios, pareció siempre más desenvuelto, más dúctil.

● **ACTUACION INDIVIDUAL**

INDEPENDIENTE. Santoro: muy bien. **Ferreiro:** con altibajos: **Monges:** acertado. **Acevedo:** brusco y trabajador. **Pavoni:** discreto. **Pastoriza:** bien apoyando, mal interceptando. **Mura:** la gran mente. **Bernao:** enloqueció a su marcador. **Artime:** dos goles, ¿para qué más? **Savoy:** competente. **De la Mata:** vacilante y perdido.

BOCA JUNIORS. Roma: nada que ver en los goles. **Simeone:** como siempre. **Rattin:** hasta lesionarse, un valor. **Silveira:** está jugando mejor que nunca. **Marzolini:** más vale olvidarse. **Zarich:** eficiente. **Madurga:** gran valor. **Pianetti:** amplio elogio. **Alfredo Rojas:** tesón emocionante. **Novello:** esta vez no. **González:** cumplió y se lució en el medio y atrás.

Luján Benítez

BOCA Y SU DESGRACIA. Aquí lo sacan a Rattin, que sufrió un desgarro del aductor de la pierna izquierda, y dejó diezmado a Boca a los 30 minutos. Esta baja fue decisiva para la lucha.

FIESTA EN EL FORTIN. Biaggio y Solórzano se abrazan luego del segundo gol de Vélez. Fue una tarde poco feliz para River.

RIVER EN LA MALA: JUSTO AYER SE LE ANTOJO JUGAR A WILLINGTON

Que cuando Willington quiere jugar, Vélez es otro, no cabe duda alguna, Y si no que se lo pregunten a los propios jugadores de River, que ayer tuvieron la "desgracia" de que al "cordobés", se le ocurriera jugar. Y si a esto le agregamos el buen plan táctico de que Vélez hizo gala desde un principio, y la escasez futbolística de River, nada difícil será llegar a comprender el porqué de su derrota.

Una derrota, que prácticamente, hace que River vea un año más, relegada su esperanza de ser campeón.

Vélez, al igual qué Boca el domingo anterior, dispuso un hombre en la marca del único jugador de River capaz de producir fútbol, Ermindo Onega. Ese hombre fue Biaggio, que hasta promediar el primer tiempo, lo siguió "a muerte" por todo el campo. Esto se complementó con la marca de Solórzano sobre Zywica y la ubicación de Ríos, puesto sobre el sector derecho con la consigna aparente de recepcionar el juego de su equipo al tiempo que de cortar el arranque de Solari. Y este dispositivo le dio a Vélez un buen dividendo (tan solo 23 minutos del primer tiempo y ya iba ganando 2 a 0). Pero ocurrió lo de siempre. Biaggio dejó en cierta manera de perseguir a Ermindo, Willington no puso el empeño de un principio, y al influjo de estos dos factores, se operó en River una cierta mejoría, producto más que de propias virtudes, de un bajón de su rival.

Pero ayer, en River, no había jugadores ofensivos. Solo Montivero demostraba algunas virtudes, ya que tanto Daniel Onega como Cubilla, no lograban sincronizar su juego. La seguridad de la defensa de Vélez (Sinatra fue su más firme valor) se encargaba del resto.

Pese a todo Ermindo Onega, cuando ya finalizaba el primer tiempo, logró descontar y dio una esperanza a todo River. Esperanza que no habría de prosperar, porque se carecía de un fundamental valor para concretarla: buen fútbol.

● **ACTUACION INDIVIDUAL**

VELEZ SARSFIELD. — Cavallero: Bien. Sin llegar a tener muchas situaciones de riesgo. **Gallo:** Acertado. Tanto en la marca, como cada vez que pasó al ataque. **Zeballos:** Firme. Algunas pelotas las "rifó" sin necesidad. **Canosa:** Cubriendo defectos. Buen partido el suyo. **Sinatra:** Lo mejor de la línea de cuatro. Gran visión en el primer gol. **Solórzano:** Buen comienzo. Terminó desorientado. **Biaggio:** Mientras estuvo con la marca de E. Onega, Vélez respiró. **Ríos:** Buen partido el suyo: **Wehbe:** El hombre ofensivo, más importante de su equipo. **Willington:** Ayer quiso ser "el famoso cordobés". Y por momentos lo consiguió. **J. Pérez:** En general, flojo.

RIVER. — Gatti: Decepcionante su actuación. **Morillo:** Se dejó ganar la espalda de continuo. **Guzmán:** Descontrolado. Pese a todo, el más fuerte. **Vieitez:** Fueron tantos sus errores, que sería difícil enumerarlos. **Matosas:** Sobre el final buscó más con desesperación que con calidad, emparejar el partido. **Zywica:** Perdido en el medio campo. **Solari:** El que más corrió. El que más voluntad puso. **Montivero:** Ofensivamente, lo mejor. Pero jugó solo. **Daniel Onega:** No hizo una bien. **Ermindo Onega:** Cuando se liberó de la marca de Biaggio, River mejoró en algo. **Cubilla:** Barullo sin fútbol. Reaparición intrascendente.

VIVIENDAS "EL COLOSO"

CONSTRUCCIONES DE HORMIGON LIVIANO - TECHO DE HORMIGON

LA VIVIENDA POPULAR AL ALCANCE DEL PUEBLO

Grandes Ofertas en Ocasión de un Nuevo Aniversario - Precios y Calidad sin Competencia

Realice la Compra Entregando la Suma que Pueda y el Resto Según sus Posibilidades

2 habitaciones ..... $ 154.000
2 hab. y depend. ..... „ 210.000
3 hab. y depend. ..... „ 294.000
4 hab. y depend. ..... „ 371.000
1 habitación ..... $ 65.000
2 habitaciones ..... „ 106.000
3 habitaciones ..... „ 149.500
4 habitaciones ..... „ 182.500

Usted Elige la Forma de Pago. Créditos Hasta 72 Meses - Anticipos Desde $ 22.000 y Cuotas de $ 2.400

VISITENOS Y COMPRUEBELO - ATENDEMOS DE 9 a 20 HORAS, TAMBIEN SABADOS

● CONSTITUCION: Bdo. de IRIGOYEN 1157 ● CONSTITUCION: Bdo. de IRIGOYEN 1518 ● LINIERS: Av. Gral. PAZ 10618, esq. Rivadavia (lado Capital) ● LA PLATA: 13 entre 527 y 528

POR EL CONTRAATAQUE

MEMORIA Y BALANCE

Verdaderamente sensacional es lo realizado por Estudiantes en el presente año. Los "pincharratas" han logrado, como ya sabemos, el Torneo Metropolitano 1967, y van segundos a un punto de Independiente. Todo una hazaña. Y esta hazaña está avalada por una campaña extraordinaria. Los estudiantiles llevan una racha de 20 partidos sin perder, de los cuales han ganado 11 empatado 9. Esto, sin duda, ha de quedar en la historia, como la más grande hazaña realizada por un equipo chico.

* * *

Otro conjunto que viene recuperándose notoriamente, y que también es de los denominados "chicos" es Lanús. Los granates se recuperaron últimamente y han vencido en los cuatro últimos encuentros, en los cuales han convertido 8 goles y solamente 2 tienen en contra.

* * *

Rosario Central le quitó a San Lorenzo de Almagro toda posibilidad de "colocarse bien". Además los rosarinos le quitaron a los santos, el invicto que éstos tenían de su cancha. Cabe consignar que el último que le había ganado a San Lorenzo en el "gasómetro" de Avenida La Plata, fue el mismo Rosario Central, esta vez, por 2 a 1, por el Metropolitano.

* * *

Quilmes necesitó ir hasta el Chaco para obtener su primera victoria como visitante. En efecto: los quilmeños tenían jugados 6 partidos afuera, de los cuales habían ganado 3 y empatado otros tantos. El Chaco, entonces fue su primera victoria como visita.

* * *

San Lorenzo de Mar del Plata es el único que no ha vencido como local. Independiente y Estudiantes son los que mantienen su cancha invicta. Chaco For Ever es el único que no venció como visitante y Estudiantes de la Plata es el único que se mantiene invicto como visitante.

* * *

Platense es otro de los equipos denominados chicos, que viene repuntando. Los calamares no pierden desde hace 5 fechas. Los últimos cuatro partidos fueron sendos empates y en el partido anterior a estos había obtenido un triunfo claro por 3 a 0 frente a Chaco For Ever.

* * *

Independiente posee en estos momentos la delantera más efectiva del torneo. Sus conquistas son 37 en 13 encuentros. Contrasta notoriamente con la de Chaco For Ever, que es la menos efectiva y que solo ha conquistado 8 goles en la misma cantidad de encuentros. En cuanto a defensas, lo mejor es sin duda alguna la de Estudiantes de la Plata. Los "pinchas" tienen solamente en su contra 7 tantos convertidos en otros tantos partidos. Esto equivale a decir que ningún equipo le ha podido marcar a Estudiantes más de un gol por encuentro. También aquí contrasta notablemente la defensa de Chaco For Ever a la que le han convertido 36 goles en 13 encuentros. A esta defensa los equipos le han hecho goles, —sin excepción—.

BRANDAO SE JUGO UNA DIFICIL EN SU CLUB

Conocida es la situación del coach Oswaldo Brandao de Independiente, con sus dirigentes y con sus jugadores. El hombre tiene un fuerte carácter y no admite caprichos, ni nada que afecte a la disciplina. Las ausencias de ayer del equipo rojo llamaron la atención. La inclusión de Mura y De la Mata, precisamente ante un gran rival como Boca Juniors, también.

Lo de Yazalde es conocido, pero lo de Tarabini no. Una actitud de este jugador disgustó al entrenador Brandao, que pidió a la comisión directiva que le aplicase una multa, pero a su vez lo excluyó del equipo superior. Cuando se anunció el equipo los dirigentes rojos bramaron contra le D.T., pero luego se acallaron... Falta saber qué dirán los hinchas.

así es BOCA

LA MEJOR REVISTA PARA LA MEJOR HINCHADA

Lea en este número

•

NOTA EXCLUSIVA: COMO FORMARA EL PLANTEL EL AÑO PROXIMO

•

FRENTE A INDEPENDIENTE CAIMOS CON TODOS LOS HONORES

•

Edición de 24 páginas.

Y SIEMPRE a $ 40.—

¿CICLON? Griguol, seguido por Albrecht y Rendo, va en busca del gol. Sorpresa resultó la caída del conjunto de San Lorenzo.

CENTRAL FUE UN EQUIPO

En el Gasometro no vimos un gran partido. Apenas si escasamente bueno. Pero a través del análisis extrajimos una conclusión. ¡Cómo puede variar en una semana un equipo! Nos referimos a San Lorenzo que frente a Independiente deslumbró, y ayer, ante Central, cayó derrotado sin atenuantes 2 a 0. Pero al margen de la derrota nos queda el sabor agrio de una comprobación, la derrota fue producto de una pálida actuación

En cuanto al ganador no caben reparos, Central fue por sobre todo un equipo con base y proyección de tal. Jugó un partido manejándose inteligentemente y de acuerdo como las circunstancias lo exigían. Para ser más claros diremos que logrados dos goles (uno a los dos minutos) en la primera etapa neutralizó a su rival con un absorbente juego defensivo, pero sin olvidar el aspecto ofensivo. El contraataque fue su arma y San Lorenzo cayó en la trampa con la ingenuidad de su ataque que en la oportunidad contó solamente con la potencia física de Fischer.

● ACTUACION INDIVIDUAL

SAN LORENZO. Butice: Cuando lo exigieron respondió. **Gramari:** El error del primer gol de Central originó la derrota de su equipo, con eso bastó. **Calics:** Sin tiempo ni distancia para salir en la marca al descubierto. **Albrecht:** Intento la heroica, no se le dio. **Páez:** corrió siempre al hombre que se le iba sin detenerlo nunca. **Rendo:** Quiso y no pudo, no tuvo ayuda en su gestión. **Telch:** Hasta cuándo seguirá corriendo sin pausa, ni tino. **Coronel:** Frágil. **P. González:** Extremadamente dubitativo. **Fischer:** Puso fuerza y voluntad no bastaron. **García:** Escaso margen para el análisis.

ROSARIO CENTRAL. Andrada: Respondió con acierto. **J. González:** Marcó ferreamente y supo proyectarse. **Pascutini:** Gran trabajo defensivo. **Mesiano:** Hizo la cueva a la perfección y se fue bien adelante. **Sesana:** mesura en la marca, se deglutió a Coronel. **Palma:** Hizo el medio campo conscientemente. **Griguol:** Un gol, y gran aporte temperamental para su equipo. **Gennonis:** Velocidad, empuje un dolor de cabeza para su marcador. **Poy:** Astuto para moverse en el área. **Bielli:** Lejos, la figura de la cancha, por talento y generosidad. **Giribert:** Potencia, tesón y rapidez.

ESTUDIANTES MANTUVO EL INVICTO Y LA PRETENSION

Jornada casi decisiva la de ayer. Los triunfos de Independiente y Estudiantes los han dejado en inmejorable situación para copar la primera y segunda ubicación en la tabla de posiciones y por ende, la representación argentina en la copa "Libertadores". Para Estudiantes, ganarle a Racing significó aventar muchas dudas, más porque River dejó en Liniers casi todas sus pretensiones. Además, conservó el invicto.

JUSTO, HIZO ALGO MAS

Triunfo justo en todos los sentidos de la palabra el obtenido ayer en La Plata por Estudiantes ante Racing. Justo porque fue más equipo imponiendo al final su esquema de fútbol. Pero justo también, en cuanto a lo poco más que el ganador hizo que su rival, a lo escaso de las diferencias evidenciadas a lo largo de los noventa minutos.

Estudiantes cometió en la primera parte el grave error de ceder espacio en medio campo. Esto fue aprovechado por Mori y Rulli que crearon juego para sus delanteros y lograron desconectar a la defensa y la delantera local. Pero la buena gestión de los volantes albicelestes no fue ayudada por el resto del equipo, que cumplió una muy opaca labor. Así fue como en la segunda parte el equipo de Osvaldo Zubeldía adelantó a sus medios, juntándose más Bilardo y Pachamé, hasta ganar la zona central. Esta mejor predisposición en la segunda parte justifica el triunfo de Estudiantes, que sin embargo debe aumentar su poder ofensivo que ayer se mostró flojo e irresoluto.

LA PLAYA PARA OESTE

MAR DEL PLATA, 4 (De nuestro corresponsal). — Más fácil de lo que indican los números fue el triunfo de F. C. Oeste sobre el local San Lorenzo. El team marplatense, que en todo el torneo Nacional ha mostrado simplemente juego defensivo, volvió a caer como efecto de su débil ataque, ante un rival solo discretó.

San Lorenzo de Mar del Plata: Tomé; Di Gioia y Castro; Alaniz, Acosta y Alló; Nardiello, Tau, M. Benítez, Avio y Louge.

F. C. Oeste: Larrubia; Echeverry y Leonardi; Vasallo, Somoza y Noguera; Tartaglia, Paninuci, Vidal, Luppo y Aimonetti.

Goles en el segundo tiempo: 23 m. Vidal, y a los 35 m. Noguera.

Arbitro: Anderain. Recaudación: pesos 265.900.

NO DEBIO TERMINAR ASI

Lanús no debió ganar y San Martín de Mendoza debió empatar; así dicho parece fácil conclusión; se explica porque Lanús jugó como sobrando a un equipo que no se lo merece (ningún conjunto se lo merece) y que además, demostró que ese tipo de cosas están siempre de más.

Los mendocinos llegaron a empatar el partido y pudieron haberse ido con el empate; pero cuando Lanús dejó de lado esas "cositas" raras y se fue con todo arriba, San Martín evidenció su falta de capacidad para marcar y desnudó todo tipo de deficiencias que le permitieron a Lanús ganar 3 a 2. Los locales quisieron sobrar, pero les sobró muy poco para ganarle al entusiasmo de los mendocinos.

OTRA VEZ SALVO CAROTT

Un encuentro vivaz y agradable sostuvieron Platense y Central Córdoba de Santiago del Estero en Núñez. La visita salió a todo vapor y con juego claro y eficaz logró apurar al local, situándose en ventaja con toda justicia en la mitad del período; ello trajo aparejada la reacción calamar, que paulatinamente fue mereciendo la igualdad concretada sobre el final de la etapa. La segunda parte fue totalmente favorable a los dueños de casa, que se vieron privados de la victoria por la excepcional actuación del arquero Carot —atajó no menos de seis tiros netos de gol— y el empecinamiento de Miranda, que alcanzó el colmo en una situación en que había esquivado hasta el citado guardavallas.

QUILMES GANO A CHACO

RESISTENCIA, 4 (De nuestro corresponsal). — Ajustada pero merecida fue la victoria lograda anoche por Quilmes ante el local For Ever por 2 a 1. La lucha, que en general fue pareja, fue al final muy brusca que el juez Spinetto no supo contener.

CHACO FOR EVER: Villanueva; Miranda y Roca; Sandival, Obregón y Oslet; González, J. M. López, Olivera, Fernández y Cáceres.

QUILMES A. C.: Sánchez; Bertolotti y Laginestra; Andrade, Basílico y Llanos; López, Siciliano, Leeb, Santiago, y Yudica.

Goles en el Primer tiempo: A los 13' Oscar López. En el segundo tiempo, 3' O. López y a los 44' Cáceres.

DOS PUNTEROS EN EL PROMOCIONAL

El domingo próximo terminará el torneo promocional, cuyo premio es que el ganador estará dentro del lote calificado para el Nacional de 1968, siempre que no ocupe alguno de los tres últimos puestos. Huracán, que ha venido comandando el lote desde el vamos ahora comparte el primer puesto con Gimnasia y Esgrima de La Plata.

Los dos equipos citados están ya en situación de inalcanzables con 20 puntos cada uno, pues Colón con 17, tercero, aún ganando, no llega a más de 19. Huracán que venció el viernes a Banfield en gran forma debe competir en la próxima fecha, precisamente con Colón, en Santa Fe, mientras que Gimnasia será local con Atlético de la Juventud, por lo cual aparece como mucho más favorecido por el fixture y en condiciones de adjudicarse el torneo. Pero la posibilidad de un empate abre interesantes perspectivas.

En la jornada de ayer el Atlético de San Juan ganó al Racing de Córdoba por 2 a 1, en un partido pobre; Gimnasia y Esgrima se impuso a Olimpo en Bahía Blanca por idéntico score; y Colón le ganó a los tucumanos de Sportivo Guzmán, por 5 a 0.

En este torneo, ya sobre su terminación, quedó más demostrado que en el Nacional la escasa fuerza de los equipos del interior del país. Los cuatro primeros puestos son ocupados por los conjuntos que actúan en los torneos oficiales de la AFA; que son Huracán, Gimnasia y Esgrima, Colón de Santa Fe y Banfield.

Separados por un amplio margen, están en los últimos puestos Sportivo Guzmán, de Tucumán; Olimpo de Bahía Blanca, Racing, de Córdoba, y Atlético de la Juventud de San Juan.

Es evidente que habrá que pensar en reformar este torneo para que no haya estas diferencias de fuerzas que ha quitado todo interés a este certamen tanto aquí como en el interior.

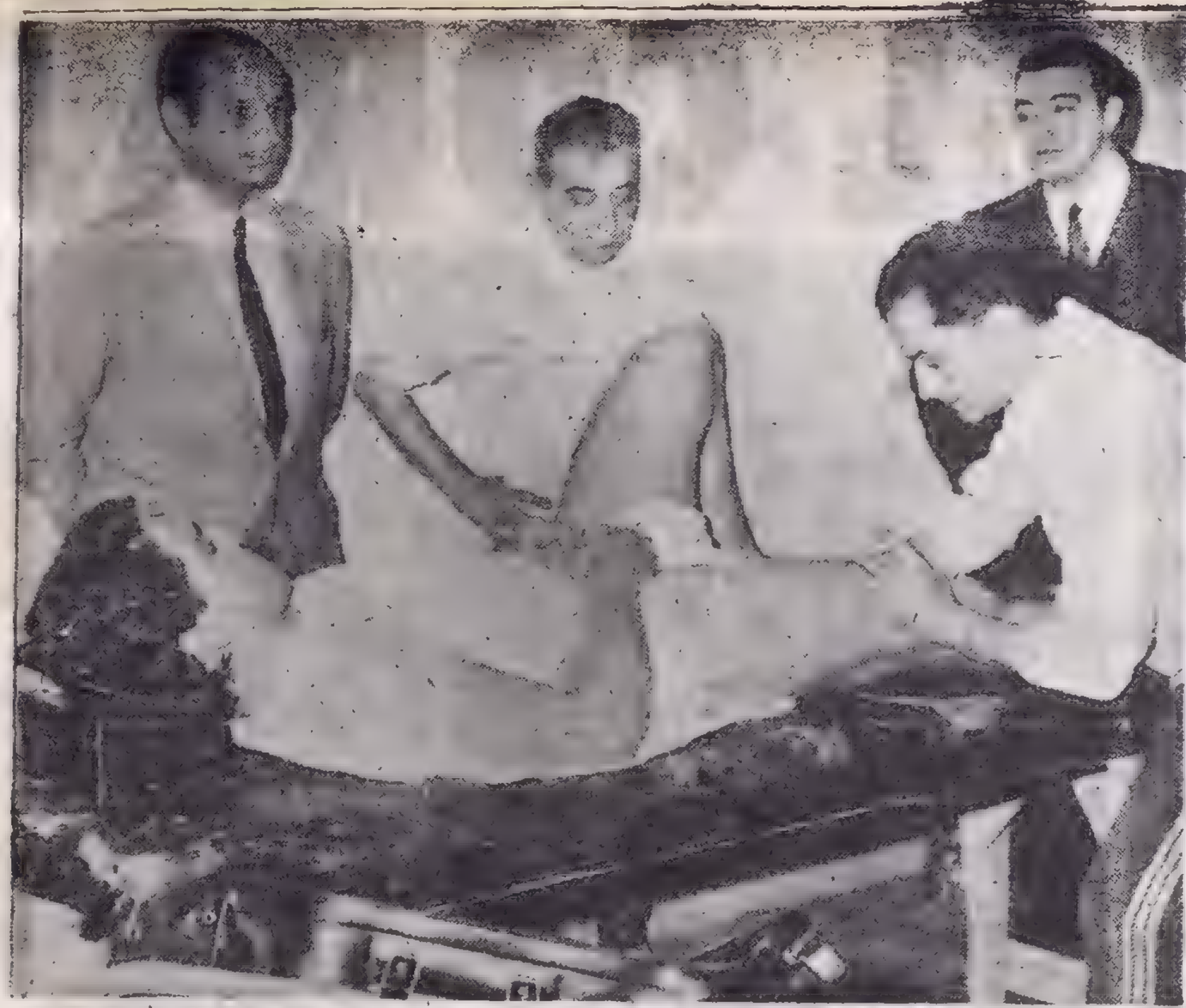

ANTES DE LA PELEA con Ellis, en el vestuario, "Ringo" es atendido por los hermanos Juan y Bautista Rago, sus directores técnicos, mientras el anunciador Fiorentino, del Luna Park, observa la sesión de masajes. Oscar tranquilo.

EL JUEZ DEL COMBATE de Louisville, señor Dutriex, está junto a nuestro campeón momentos antes de iniciarse la lucha. "Ringo", confiado, observa de reojo.

¿RINGO Y EL GIGANTE MATHIS?

Planean un Match en el Madison

crónica DESDE LOUISVILLE

Notas y fotos de Héctor Ricardo García y Enrique Capotondo

LOUISVILLE, 4 (De nuestro enviado especial por télex). — El doctor Marvin Goldberg, este avispado personaje que "sobre sus espaldas" debe seguir cargando Bonavena, en su condición de manager americano de nuestro campeón (los contratos hay que cumplirlos y "aguantarlos"; al menos, hasta el mes de febrero del año entrante para el que tiene vigencia inexcusable), no quiere perder ni un segundo de tiempo en su afán —como decimos— de seguir exprimiendo jugo a dicho padrinazgo boxístico tan peculiar y del cual tanta tajada ha venido sacándole el mister.

Como el tiempo vuela y barruntando también que por nada del mundo "Ringo" estaría dispuesto a la renovación del compromiso **"con quien no me ha servido gran cosa cada vez que he venido a pelear en Estados Unidos, no ha hecho más que esgrimir el contrato y llevarse una ponchada de los dólares ganados por mí con tanto sacrificio en esta dura profesión"** (ha sido la opinión terminante de Oscar); bueno, Golberg está corriendo "contra reloj", pero no pierde la esperanza ni el optimismo de que Bonavena le otorgue el o'key para una próxima pelea con el pesado mexicano Manuel "Pulgarcito" Ramos, que ha sorprendido a todos al batir recientemente en el país azteca al ex campeón mundial Ernie Terrel —según lo anunció CRONICA—, eliminado por Thad Spencer de la ronda de pesados para cubrir la vacante de Cassius Clay.

Sobre este particular, anunció Goldberg que había recibido una formal propuesta en tal sentido, barajándose como escenario propicio la capital de México. **"Bonavena —subrayó Goldberg— sigue siendo poderosa atracción en el concierto universal de los pesados. Su traspié frente a Ellis, donde su falta de fogueo para medirse con estos astutos y veloces boxeadores de la escuela norteamericana resultó ser un factor importantísimo en la derrota, no ha hecho más que postergarlo en su ascendente marcha".** Agregó el manager del argentino que "Ringo", con este eventual combate frente a Ramos tendrá una nueva oportunidad para reintegrarse al primerísimo plano estelar, pues, además, los más importantes promotores de los Estados Unidos y de otros grandes centros del pugilismo mundial (Europa entre ellos) mantienen vivo interés por Bonavena, saben que sigue siendo —aparte de su capacidad pugilística— una poderosa atracción de taquilla, un espléndido negocio en todas partes, por su apostura, su simpatía, la forma cautivante de su personalidad de muchacho siempre entregado a las expansiones sanas del espíritu, contagiando con su buen humor y alegría, desgranando esa admirable cordialidad con todo el mundo.

● "RINGO" DEBE DECIDIR

En suma: que no está muy descaminado el doctor Goldberg, de manera que pese a las tableta de Bonavena con él, quizá se halle dispuesto "Ringo" a estudiar esa propuesta, acometiendo una nueva empresa que de tener éxito, **lo volvería a ubicar en el rango estelar que creemos firmemente, no lo ha perdido, sino que solo lo ha apartado transitoriamente de la dorada meta** que Ellis acaba de frenar. No ha sido posible saber concretamente el pensamiento verdadero de Oscar respecto a esta proposición de Mr. Goldberg, diciéndonos en estos momentos: "Solo necesito descansar, templar mis nervios y reordenar mis ideas... Me voy a Miami —añadió— con mis hermanos José y Vicente, y los amigos que me acompañaron hasta Louisville.. Quiero sacarme de encima muchas preocupaciones, ¿saben?" Y confirmó: "Pienso viajar el viernes a Buenos Aires. Allí descansaré un par de meses, yéndome a Mar del Plata con los míos... Luego, a empezar de nuevo... Denme tiempo... **Igual llegaré a campeón mundial.. Esta derrota me servirá de experiencia, de muy provechosa lección.**

● ¿EL GIGANTE MATHIS?

"Pero hay otra posibilidad —nos manifiesta Mr. Goldberg, sonriendo picaramente y mirándonos con sus ojitos vivaces— para demostrar rotundamente cuanto les dejo dicho acerca de que se mantiene el alto interés empresario por vuestro campeón y que sigue siendo mirado en ese círculo de los promotores y de los organismos mundiales del boxeo como un aspirante calificado y digno de tener acceso otra vez a medirse con los mejores...".

—¿De qué se trata?, indagamos, presintiendo "otra noticia bomba".

—¡Casi nada! —replica, ensanchando su sonrisa plena de satisfacción—. Acabo de mantener una conversación telefónica donde me dice mi secretario deportivo en Nueva York que existe sumo interés en organizar para muy en breve una pelea entre Bonavena y el gigante norteamericano Buster Mathis, en el nuevo Madison Square Garden. Y como yapa, mi amigo, ahí está la oferta de un match revancha que "Ringo" otorgaría desquite al canadiense George Chuvalo en Houston, Texas. Confío —dijo— que Bonavena, pese a sus declaraciones de no querer volver a pelear en los Estados Unidos, y particularmente en Nueva York, modificará esta actitud, que la creo surgida en un momento de lógica amargura y ofuscación.

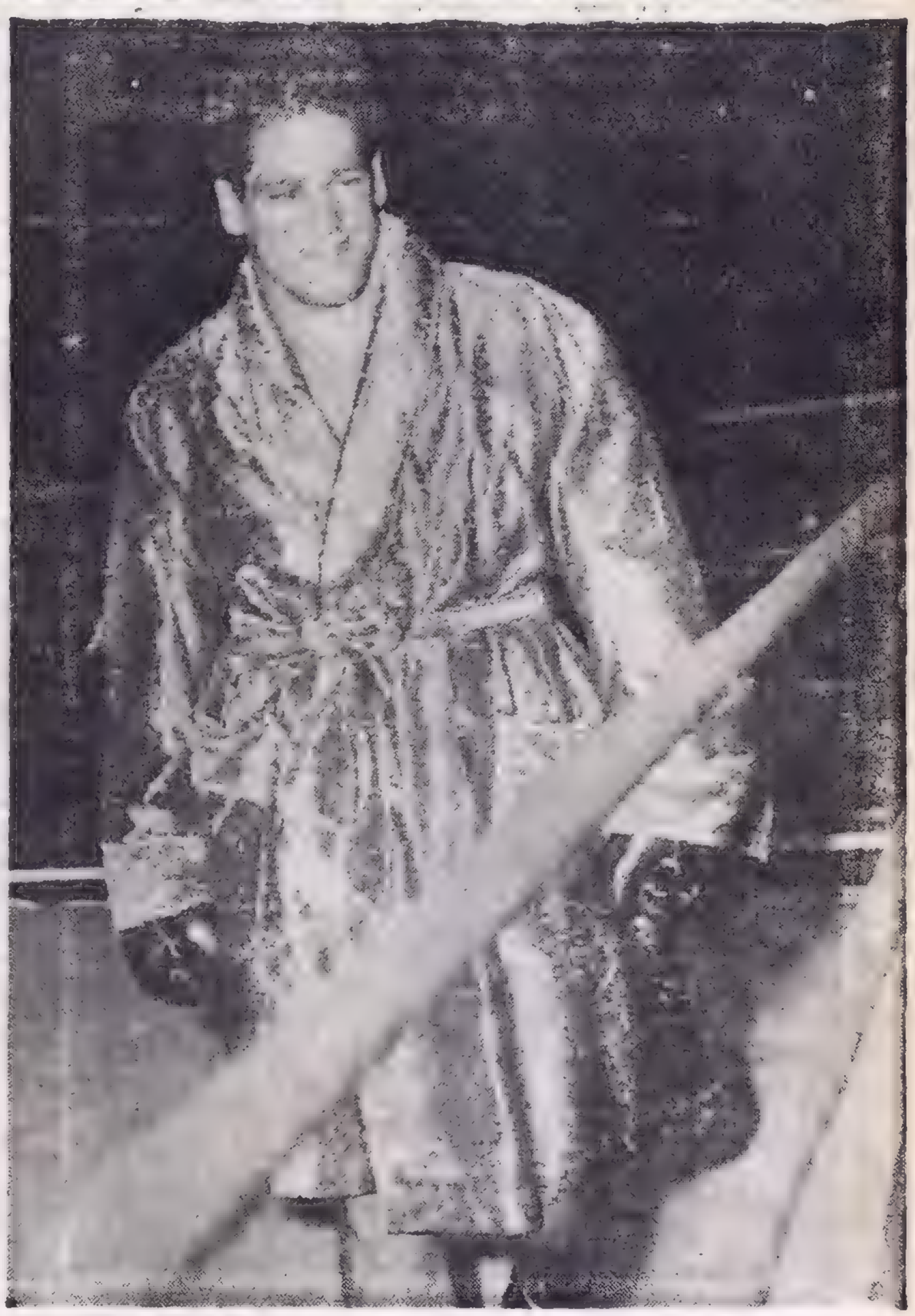

LUCIENDO FLAMANTE BATA, vistosa y pintona, "Ringo" se pasea por el ring, donde agallas frente a Ellis, a quien abrió una ceja. Oscar dijo: "Si me venció a [illegible]

EL CORAJ

FOTOS EXCLUSIVAS DE NUESTROS ENVIADOS ESPECIALES HECTOR RICARDO GARCIA Y ENRIQUE CAPOTONDO

ENTRA "RINGO". Evidenciando en su rostro serena confianza, nuestro campeón hace su entrada al ring donde dejó sus esperanzas no sin antes jugarse todo.

¡VOLVERE! Todo ha terminado. Mientras Ellis va hacia su rincón, eufórico, "Ringo" piensa, con una mueca triste, el título que el sábado se le escapó, tras haberse jugado la "vida", como dijo después del combate. El coraje

ACLAMADO. Saludado entusiastamente por su público, Jimmy Ellis hace su entrada al cuadrilátero donde pocos instantes después lograría su gran victoria.

SUPO JUGARSE. Acompañado por el árbitro de la pelea, "Ringo" se dirige al centro del ring. Los que lo silbaron al principio, lo aplaudieron más tarde ante su bravura indómita y su nobleza para aceptar el contraste sufrido.

E DE UN CRIOLLO

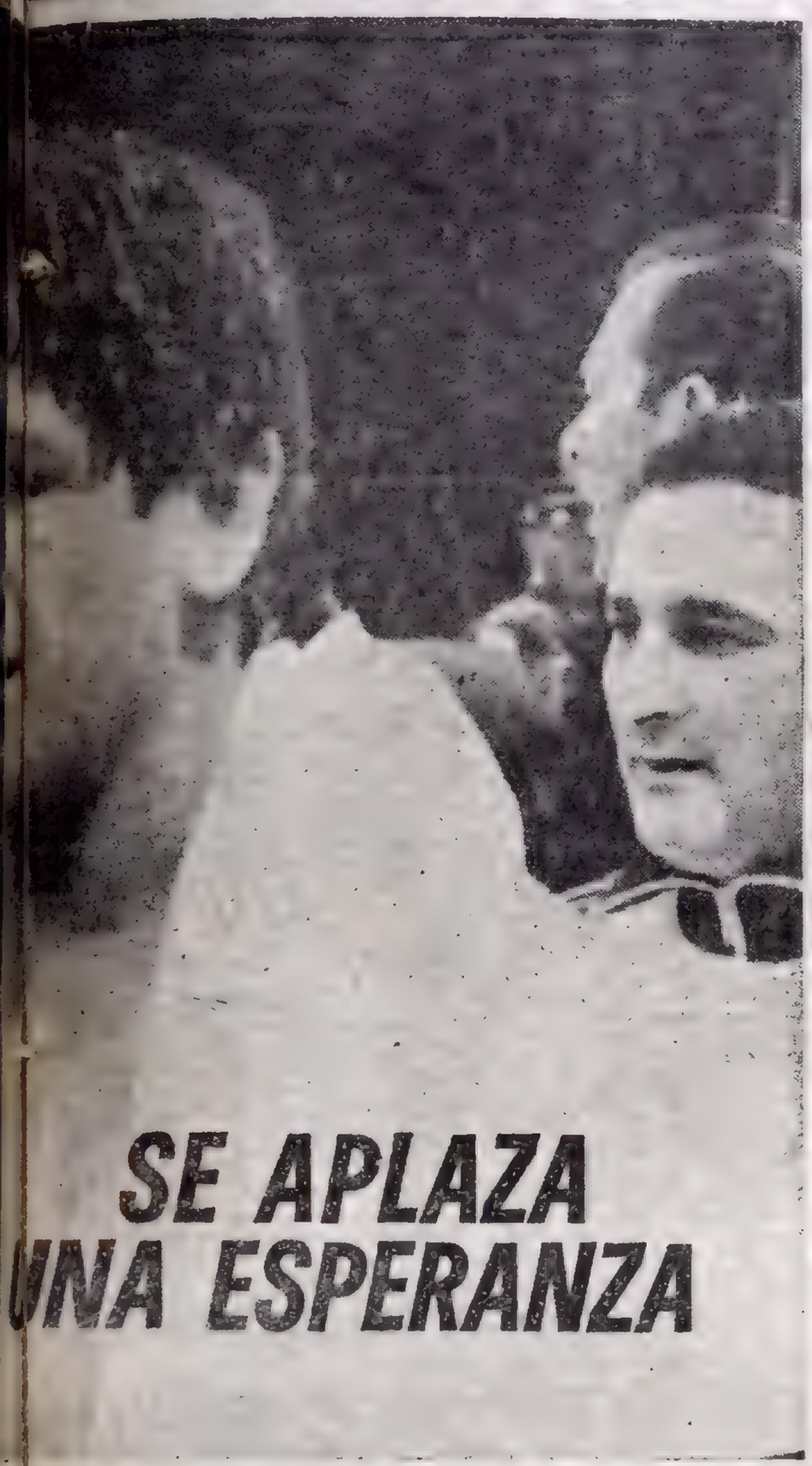

SE APLAZA UNA ESPERANZA

en sus labios, pero pensando que todo no ha terminado. Volverá a buscar de nuestro campeón, ha sido elogiado sin retaceos por toda la prensa yanqui.

SONRISAS. Antes de comenzar, el árbitro, mister Dutriex, saluda a Tito Lectoure, a quien conoció en Nueva Orleáns, cuando el combate Peralta-Pastrano. Los rodea el equipo de Radio Colonia: H. García, Rousselot y Ponzo.

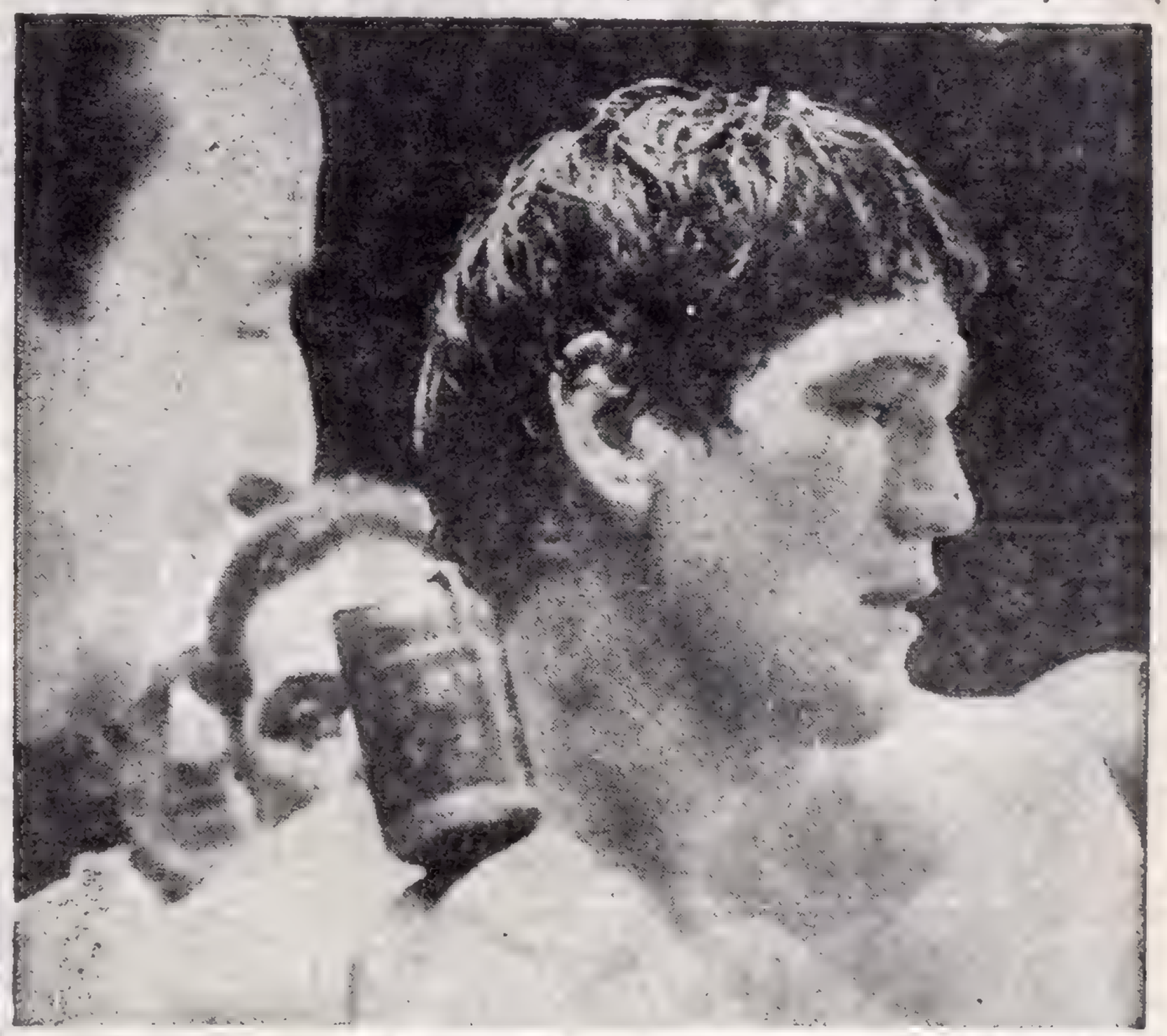

TRISTEZA INFINITA. Su rostro evidencia claramente la tristeza infinita que embarga a "Ringo". Su derrota truncó su sueño dorado: el de llegar a campeón del mundo, pero le queda el consuelo de saber que cayó luchando.

CUARTETO. Brilla la flamante bata de Oscar bajo las luces de los reflectores. Todo está listo para comenzar, y los Rago y Jorge Wila, aconsejan a Bonavena.

TODO TERMINO. La pelea ha llegado a su fin. La esperanza y los sueños de "Ringo" y de miles de admiradores suyos han quedado atrás. Pero la última palabra no está dicha todavía, ya que Bonavena es joven y capaz.

"RINGO" RECUPERA SU FE Y PROMETIO QUE EN UN DIA NO MUY LEJANO SERA CAMPEON MUNDIAL DE LOS PESADOS

LOUISVILLE, Kentucky, 4 (Associated Press). — El argentino Oscar Bonavena, que no habla inglés, ha prometido que un día no muy lejano será el campeón de los pesos pasados.

La convicción de su declaración no perdió nada en la traducción. Fue más sobre el futuro lo que se habló hoy entre los amigos de Bonavena, horas después que una serie de izquierdas y derechos de Jimmy Ellis lo sacó del torneo organizado por la Asociación Mundial de Boxeo para decidir el título de campeón mundial.

Marvin Goldberg, manager de Bonavena dijo que éste tenía un futuro brillante y es aún "un contendor calificado". Agregó que había por lo menos dos posibilidades en cuanto a futuros opositores.

Goldberg dijo que Bonavena definitivamente volvería a boxear a pesar de la unánime decisión lograda por Ellis el sábado por la noche.

Bonavena recibió la decisión sin mucha emoción. "Me voy a la Argentina y descansaré dos meses. Luego empezaré otra vez; algún día seré campeón. "Ya verán".

Y mientras Bonavena se prepara para un retorno, Ellis espera a su opositor para decidir el título.

Ellis peleará contra el ganador de la pelea Thad Spencer vs. Jerry Quarry, ambos también pesados norteamericanos que en febrero disputarán la otra semifinal correspondiente a esta selección por la corona vacante de Clay. Quarry batió a F. Patterson, y Spencer a Terrell.

Ellis ingresó a la rueda final del torneo con una gran cantidad de nuevos creyentes en su capacidad, entre ellos Goldberg.

"Deseo que quede constancia que Oscar perdió ante el próximo campeón mundial de los pesos pesados", dijo. "Ellis demostró con esta pelea que peleó mejor cuando estuvo en aprietos".

Ellis, que ahora tiene un record de 26-5, empleó las clásicas técnicas del boxeo y un violento comienzo para derrotar al campeón sudamericano. Bonavena cayó a la lona en la tercera y décima vueltas. Ellis recibió un corte en el ojo izquierdo en la octava vuelta, pero la causó pocas dificultades. Bonavena y Ellis ganaron unos 75.000 dólares por su pelea del sábado. Ellis recibirá 125.000 dólares por la pelea decisiva.

BONAVENA A MIAMI

Va a Descansar y a Ver Desfiles de Moda

Texto de nuestro enviado especial, HECTOR RICARDO GARCIA

TODO POR ELLA. Doña Dominga, la buena progenitora de "Ringo", siempre sencilla, llena de amor maternal para su hijo.

LOUISVILLE, 4 (De nuestro enviado especial, por télex). — "Ringo" Bonavena estaba hoy muy contento. Con el pasar de las horas y la adhesión de sus amigos, preparaba sus maletas para ir a Miami, en viaje de descanso y de negocios. Mandó también a Buenos Aires algunas tarjetas con saludos para familiares y gente del boxeo del Luna Park y también con su amigo Jorge Wila repasó los comentarios de los diarios locales, en tanto desde el locadiscos le llegaba buena música nuestra y de otros ritmos.

Oscar pensaba esta mañana ver varias veces la película del combate que perdió con Ellis, con el fin de observar los errores que reconoce cometió. Considera que ello es muy importante para su futuro, porque si Jimmy llega a ser campeón del mundo procurará una nueva pelea con él, aunque no sea por el título. Se estima que ello da cuenta de su interés por seguir en la huella de un deporte que le ha dado dinero, fama y algunos sinsabores como el del sábado pasado a los que se expone todo campeón.

"Ringo", se ve, a simple vista, que está tomando las cosas con seriedad para retomar el camino del éxito, para llegar a ser el titular de los pesos pesados. En un momento mirando esperanzadamente nos dijo:

—¡Qué lindo sería tener el título mundial de los pesos completos..., el de "arriba" sería para mí; cómo el de abajo (el de las moscas) está en manos de Accavallo...!; ¡tenemos los argentinos que demostrar de una vez por todas que podemos lograrlo!

En su rostro quedaban pocas huellas de la lucha contra Ellis y usó unas cremas especiales que le dio el doctor Paladino, para disminuir una inflamación en la "pera" y que sirve también para eliminar las raspaduras que producen los guantes.

Más adelante agregó:

—Yo estaba acostumbrado a dar, pero veo que también sirve para algo recibir..., Ellis es un buen boxeador, y todo lo que aprendió con Clay lo puso sobre la lona.

Le reiteramos que él tiene agallas y que no en vano supo sobreponerse en los momentos difíciles de las dos caídas; que siguió cambiando golpes, como si manejara un martillo y, que, en fin por su juventud temible todavía puede golpear con firmeza a las puertas del campeonato del mundo.

—¡Tiene razón —agregó Ringo— no puedo dejar "en banda" a la gente que ha confiado en mí... la vieja... ¡qué se yo...!

Llegamos así a comprender que el muchacho de Paroue de los Patricios se tiene fe. Una fe para sobreponerse a la adversidad y está deseoso entonces de reconstruir su campaña donde sea. Recordó también la pelea contra el alemán Mildenberger que lo puso en los escalones más altos del derecho al título e hizo un ligero repaso desde que era un simple aficionado.

Ahora quiere descansar. Irse a Miami y allí madurará su futuro, porque ofertas le sobran para seguir peleando, como lo señala Goldberg. Pasando a otro tema, que también le preocupa, "Ringo" mostró unas revistas que le habían mandado unos amigos e irá a ver varios desfile de moda masculinas con el fin de tener la exclusividad en su próspero negocio de "Ringo Sport", que tiene en Flores y Parque Patricios.

Pretende convertirse en "**maestro de la moda**" y juntamente con Cicherta, su apoderado comercial y sus hermanos Vicente y José concurrirá a esas exhibiciones.

"Ringo" seguirá cambiando así "golpes" con su porvenir. Lo bueno es que mantiene el fuego sagrado de los grandes gladiadores y este contraste ante Ellis no ha hecho mella en su justa aspiración de librar los más grandes combates y cumplir un papel destacado dentro de este apasionante deporte de los puños.

UNA FORTUNA PARA ELLIS

NUEVA YORK, 4 (EFE). — Con su victoria sobre el argentino Oscar "Ringo" Bonavena, el sábado pasado en Louisville, Kentucky, el púgil norteamericano Jimmy Ellis se ha asegurado una bolsa de 250.000 dólares (87 millones y medio de pesos). El boxeador de color obtuvo una bolsa de 50.000 dólares en la primera rueda de la selección para designar al sucesor de Cassius Clay y 75.000 dólares por su triunfo sobre "Ringo". En la final —con el vencedor del combate que sostendrán el 3 de febrero próximo Thad Spencer y Jerry Quarry— percibirá una bolsa de 125.000 dólares. El combate decisivo del torneo eliminatorio se celebrará, probablemente, en el Astródromo de Houston (Texas), en abril del año entrante.

¡GRACIAS "RINGO"!

Sabemos cuánta nobleza alberga el corazón de los argentinos. De arcilla maravillosa está forjada la estirpe gaucha de nuestro pueblo. ¿Cuál es su sensibilidad? ¿Y cómo es que en un pedestal de fervor, de pasionismo sano, de afectos indestructibles, edifica, rinde amor y pleitesía, cariño hondo, a los ídolos del deporte? Glorificando, sí, a quienes —hablamos aquí específicamente del boxeo y de sus ases prominentes— en una profesión dura, azarosa, llena de peligros, todo lo entregan para que las multitudes enfervorizadas vivan las grandes emociones, den cauce a un júbilo desbordante. Todo, todo, para el que estos astros se brinden en plenitud.

"Ringo" Bonavena se ha ganado ese sitial, con todas las de la ley. Mostrando su guapeza nunca desmentida. No es necesario subrayar lo que los aficionados valoran en él. Su caída ante Ellis no es ningún baldón. Ni para él ni para los argentinos. Porque Bonavena supo batallar con entereza. Batiéndose con temple y dignidad. Cuando inició su ciclo en Estados Unidos (estaba defenestrado en su propia tierra), se abrió cancha con las armas de ese empinado espíritu de peleador. Sostenido con una fe inquebrantable. Lejos de sus afectos más caros a su sentimiento, de hijo, de esposo, de padre cariñoso (recién pudo conocer a Adrianita tres meses después de llegar al mundo) Y de ahí en más fue eslabonando un itinerario triunfa que lo puso a las puertas del título mundial.

La gran esperanza la interrumpió Ellis, su cabal vencedor. Pero nadie dejó de reconocer —ni propios ni extraños— la integridad, la hombría, el coraje con que "Ringo" se jugó defendiéndose como una fiera herida. ¡Quería aprisionar para la Argentina, esa victoria! Y peleó como un león, que cevó ante un rival superior en lo boxístico, jamás en lo demás ante un negro con pasta de crack.

Y entonces —nos preguntamos— ¿Cómo justificar ese ensañamiento, diríamos ese "sadismo", de un pequeño grupo de iracundos que podríamos calificar de irresponsables, agraviando en sus llamados telefónicos a familiares de Bonavena, a los de sus negocios de "Ringo Sport"?...

¿Es que, acaso, los ídolos, aún en la derrota, merecen tamaña afrenta?... ¡Claro que nó! Y no se olvide, además, lo que "Ringo" significa, como ciudadano, como hombre. Como jefe de un hogar donde Oscar vuelca toda su inmensa ternura para su numerosa familia, encaminando a sus hermanos, dándoles participación en la atención de sus negocios... Pocos astros tienen, como "Ringo", ese amor en conducta y preocupación de hombre de hogar. Que hasta está haciendo construir, de su propio peculio, una casa de seis departamentos para que los Bonavena vivan, más juntos todavía, si cabe, allí, pegadito al lado de la vieja casa solariega de mamá Dominga, donde hasta en las noches de triunfo y gloria, el bueno de "Titi" corre a abrazar a la querida vieja, almorzar con ella todos los domingos en el solar de la calle Treinta y Tres... Por eso: la hidalguía criolla del pueblo humilde al que sigue sintiéndose tan aferrado Oscar, pese a sus millones, apegado al barrio pobre que lo vio nacer, hacerse fuerte, debe replicar a esta injusta afrenta. Decirle simplemente: algo que sabemos aletea en el corazón de todos ellos: "Ringo"... ¡estamos con vos! Te tenemos la misma fe de siempre!... Sería hermoso, ¿verdad?

ARRIBARON LOS HERMANOS RAGO PENSANDO EN OTRA OPORTUNIDAD

LLEGARON LOS RAGO. Esta tarde a las 16,20, arribaron a Ezeiza los técnicos de Bonavena. Hablaron de la pelea y su futuro.

El "equipo" de "Ringo" ya inició el regreso. Esta tarde a las 16,20 arribaron a Ezeiza los hermanos Juan y Bautista Rago, a quienes aguardaban sus familiares y el "clan" Bonavena en pleno, capitaneado por doña Dominga, la madre del púgil, a la que Juan Rago, al bajar del avión, le dijo mientras la abrazaba:

Señora, no se preocupe, su hijo está bien...

Después, dirigiéndose hacia nosotros, dijo:

—Fue una gran pelea. "Ringo" demostró valentía y poderío.

—¿Fue justo el fallo?

—Sí. A mi entender, el juez americano que dio tres puntos a favor de Ellis fue quien dijo "la verdad".

—¿Pudo ganar "Ringo"?

—Sí... La segunda caída fue la que nos hizo perder la pelea. En ese momento Oscar había nivelado el puntaje y, posiblemente, hasta sacado ventaja. Pero la caída nos hundió. Fue un golpe igual al de la primera...

Bautista Rago en ese momento ataja a su hermano, para decirnos.

—Pero tendremos otra posibilidad. Los empresarios ya hablaron con Tito Lectoure para hacer una pelea entre "Ringo" y el perdedor de Patterson-Quarry, quien resulte ganador, desafiará al campeón mundial.

—¿Sigue Oscar insistiendo en dejar el boxeo?

—Dijo que lo haría..., pero sobre esto hay que hablar más adelante y con calma. Esta derrota hizo que los aficionados norteamericanos le admirasen por la guapeza y valentía que demostró. Allí quieren volver a verlo.

No pudimos seguir hablando. Todos, la familia Bonavena, la familia Rago, querían hablar con los recién llegados. Nos fuimos de Ezeiza, mientras un grupo de hinchas cantaba eso de "Ganamos, perdemos, a Rago lo queremos"...

El canto sonaba a esperanza y también a premio. Perder no es ninguna deshonra, como lo demuestra la oferta recibida por Ringo.

TIEMPO

MAXIMA, a las 13 horas: **26°3**

MINIMA: 15°2, a las 3.25 hs. **Humedad: 44 %. Pronóstico para hoy:** Bueno y seco, nublándose por la tarde; temperatura menor a la normal. **Para mañana:** Fresco,

FORCEJEO DE BOCA Y ATLANTA

DICEN QUE CONTARAN CON ANGELILLO

Entre esta noche y mañana se reanudarán las conversaciones por el pase del jugador de Atlanta, Roberto Salomone. Así lo expresaron dirigentes de Boca Juniors en la cancha de Independiente, manifestando además que el citado crack ya puede ser considerado integrante del plantel del club de la ribera, ya que es escasa la "diferencia de pesos" entre las partes.

También habrá contactos entre Boca y San Lorenzo para llevar a buen fin al anunciado "trueque triangular", mediante el cual Kairuz y Cabrera también de los "bohemios", tras un negocio temporario con Boca pasarán luego a San Lorenzo, entidad que a su vez dará al club de la banda oro a su defensor Rafael Albrecht.

ANGELILLO: En cuanto a la venida a Buenos Aires del jugador Antonio V. Angelillo, el presidente boquense que irá en enero a Italia, terminará las tratativas que viene realizando con el Milán, asegurándose también su concurso para la temporada que viene.

FALLECIO JAOO: Esta madrugada falleció el ex juez de la AFA señor Antonio Jaoo. Sus restos son velados en Manuela Pedraza 4112 y el sepelio tendrá lugar mañana a las 10 en el cementerio de la Chacarita.

INFORME: El árbitro Comesaña dejó anoche en la AFA un informe al Tribunal de Penas por los hechos registrados ayer durante el partido entre Estudiantes y Racing. El cuerpo citará para declarar a los jugadores Poletti, de los albirrojos y Mori y Gómez, del club de Avellaneda.

A TUCUMAN: Pasado mañana se presentará en Tucumán, el primer equipo de Boca Juniors. Por la noche se medirá contra San Martín, en la cancha de Atlético de Tucumán. San Martín, es campeón 1967.

ARREGLO: El D. T. Miguel Ignomiriello firmó contrato por tres años con Rosario Central. El técnico anunció que reducirá de 28 a 14 su plantel profesional y elevará al primer equipo a varios elementos de las inferiores centralistas. Creará además tres planteles semi-profesionales con sueldos escalonados de 30, 20 y 10 mil pesos por mes y premios.

LOS RUSOS: *Trascendió que el seleccionado ruso jugará también en Buenos Aires, traído por Boca Juniors. Los soviéticos cumplirán con las leyes argentinas y pondrán sus impresiones digitales en los documentos de la Policía Federal Argentina. Lo mismo harán los húngaros, contratados por el club "xeneize"*

T. V.: El viernes próximo será televisado desde Núñez el clásico entre River Plate e Independiente, a partir de las 20,40 horas, lance correspondiente al torneo nacional de la AFA.

A SANTIAGO: Racing jugará pasado mañana por la noche en Santiago del Estero contra Central Córdoba, match pendiente del torneo nacional. Los locales procederán a la inauguración de su nuevo sistema de luz eléctrica.

GESTION: Rosario Central y Vélez Sársfield gestionan jugar el próximo jueves por la noche, en Rosario. Esta noche se decidirá. *Por su parte Quilmes* solicitó a San Lorenzo de Mar del Plata medirse el sábado, en Quilmes, en horas de la noche.

PRIORIDAD: Como ya lo anticipó CRONICA, Independiente pidió prioridad a Excursionistas por el delantero uruguayo Bachini, ex jugador de Miramar de Montevideo, de 21 años de edad.

¿SE HARA? La leyenda que aparece detrás de Angelillo puede ser premonitoria. Por lo pronto, las gestiones se van a realizar.

LOS CHECOS CON HUNGRIA: EMPATE

BOGOTA, 4 (Associated Press). — Las selecciones olímpicas de Hungría y Checoslovaquia empataron en tres goles en juego de gran calidad que entusiasmó a los 45.000 espectadores en el estadio El Campin. El primer tiempo finalizó 1 a 1. Los críticos deportivos calificaron el encuentro de una de las mejores exhibiciones de fútbol este año en El Campin. Los jugadores de ambos equipos, pese a la altura, desplegaron gran actividad durante los 90 minutos. Los checos fueron los primeros en atacar, encabezados por Pollack, pero los húngaros reaccionaron y luego ejercieron períodos de gran dominio. Los tantos checos fueron de Stranti, a los 29 y 48, y Bartalsky, a los 79 minutos, después de ataques colectivos. Los tres de Hungría fueron del gran interior derecho Puskas, a los 34, 51' y 69'. Los equipos formaron:

Checoslovaquia: Svajcen (Lakser), Cmarda, Staskovan, Vercereck, Desiatnik, Polak, Karl, Bartalsky, Stranti, Medorosi y Bouska.

Hungría: Szaent, Mihalyi, Saloymosy, Novac, Jusasz, Laczno, Szoque, Puskas, Kozma, Cernay y Katona.

● **A LA "LIBERTADORES"**

BOGOTA, 4 (France Presse). — Deportivo Cali se proclamó virtualmente campeón de la temporada de 1967 al derrotar al Santa Fe por tres goles a dos en la cincuenta y una jornada, penúltima del torneo colombiano de fútbol profesional.

El Millonarios, que al empatar con el América se aseguró el título de subcampeón, participará, al igual que el Cali, en la Copa Libertadores de América.

Los resultados de los partidos fueron los siguientes:

Santa Fe 2, Cali 3; América 1, Millonarios 1; Nacional 2, Bucaramanga 1; Magdalena 6, Pereira 4; Caldas 1, Juniors 2; Cucuta 2, Medellín 2 y Quindio 3, Tolima 1.

Al término de la penúltima jornada la clasificación general es como sigue:

1) Cali, 71; 2) Millonarios, 63; 3) América, 60; 4) Pereira, 59; 5) Juniors, 57; 6) Santa Fe, 51; 7) Quindio, 50; 8) Cucuta, 49; 9) Medellín, 48; 10) Magdalena y Nacional, 46; 12) Bucaramanga, 44; 13) Caldas 39 y 14) Tolima, 29.

● **NOCHE AMARGA**

ASUNCION, 4 (ANSA). — Olimpia le amargó a Guaraní la noche final del campeonato al derrotarlo por 1 a 0 y despojarlo así de la condición de invicto que mantuviera durante nada menos que veintitrés fechas.

JUGARA EN COSTA RICA EL DOBLE DE "EL GLOBITO"

SAN JOSE DE COSTA RICA, 4 (France Presse) — El equipo de Huracán de Argentina llegó ayer a esta capital para jugar aquí dos partidos contra el campeón nacional Alajelense y con el vicecampeón Sarpriesa.

El primer encuentro será disputado el martes a las 8 de la noche y el segundo el jueves a la misma hora.

Los argentinos vienen realizando una gira por México y Centroamérica

El último partido que disputaron fue en El Salvador.

FUTBOLISTAS YANQUIS EN BUEN LIO INTERNACIONAL

SINGA UR, 4 (Associated Press). — Los jugadores del club Tornados, de Dallas, Estados Unidos, de la liga norteamericana de fútbol, fueron apedreados anoche por numerosos espectadores después de perder un partido con el equipo nacional de Singapur por 4 a 2.

Ninguno de los jugadores resultó herido, aunque fueron alcanzados por varias piedras al dirigirse corriendo del campo de juego al vestuario.

El equipo, dirigido por Bon Bob Kap, permaneció en el vestuario media hora hasta que se disolvieron los grupos, fueron al hotel protegidos por la policía.

El club que llegó ayer de Rangun canceló inmediatamente su segundo encuentro, señalado para hoy por la noche. La próxima etapa de su gira mundial es Taipei.

Los espectadores comenzaron a agitarse un minuto antes de la terminación del encuentro, cuando ambos equipos sostuvieron una reyerta después de que el capitán del once de Singapur dio un empujón de gran violencia al extremo izquierdo de Dallas, Jim Larson, que cayó al suelo.

Unos veinte espectadores invadieron la cancha, pero la policía intervino rápidamente y el partido continuó hasta el fin.

Durante el segundo tiempo el gentío abucheó repetidamente a los norteamericanos por haber adoptado un sistema de defensa de marcación individual que no se usa aquí y es impopular, porque hace que el juego sea más lento. Cuando el gentío increpaba a los norteamericanos, éstos se inclinaban profundamente con gestos de agradecer y esto pareció irritar más a los espectadores.

ATLETICO EMPATO ANOCHE Y SE MANTIENE PUNTERO

MADRID, 4 (France Presse). — El Atlético de Madrid empató sin goles con el Español en un partido correspondiente a la undécima jornada del campeonato de fútbol, primera división, que se jugó anoche aquí.

En otro partido nocturno del mismo torneo, jugado en Las Palmas (Islas Canarias), el titular venció al Atlético de Bilbao por 1 gol a 0.

Al término de la undécima jornada, la clasificación quedó así:

1º) Atlético de Madrid, 18 puntos; 2º) Real Madrid, 16; 3º) Barcelona y Las Palmas, 15; 5º) Sabadell y Español, 12; 7º) Atlético de Bilbao y Valencia, 11; 9º) Pontevedra y Betis, 10; 11) Real Sociedad, 19; 12º) Zaragoza, Córdoba y Málaga, 8; 15º) Elche, 7 y 16º) Sevilla, 16.

● **UNIVERSITARIO**

LIMA, 4 (ANSA). — Universitario de Deportes, al derrotar por dos goles a cero al Defensor Lima, continúa con cuatro puntos de ventaja en la clasificación general cuando solamente faltan tres fechas para la finalización del segundo campeonato profesional de fútbol descentralizado. Los resultados completos de la vigésima tercera fecha son los siguientes: Sporting Cristal 3, Sport Boys 0; Alianza Lima 4, Juan Aurich 1; Porvenir Miraflores 2, Octavio Espinoza 1; Defensor Arica 4, Deportivo Municipal 1; Mariscal Sucre 2, Alfonso Ugarte 1; Atlético Grau 0, Centro Iqueño 0 y Universitario de Deportes 2, Defensor Lima 0.

La tabla de posiciones ha quedado así: Universitario de Deportes, 37 puntos; Sporting Cristal 34; Alianza Lima y Defensor Arica 29; Defensor Lima 27; Sport Boys 24; Atlético Grau 22; Juan Aurich 21; Centro Iqueño y Porvenir Miraflores 20; Mariscal Sucre 17; Deportivo Municipal 15; Alfonso Ugarte y Octavio Espinoza 14.

RATTIN QUIERE QUE LO OPEREN MAÑANA MISMO

Avanzaba a fondo Bernao, que fue el arma punzante de los rojos y Marzolini quedaba atrás. Entonces salió Antonio Ubaldo Rattín a cubrir, y el hábil puntero de Independiente, hizo un amague, pero el zaguero boquense cruzando su pierna derecha en gran esfuerzo sacó al corner, a tiempo que caía pesadamente.

Así se lesionó Rattín, hombre símbolo del team boquense, ayer en Avellaneda y hoy el jugador nos confirmó los detalles cuando fuimos a verlo en su hogar de Talar de Pacheco.

—¡Estoy en mala racha! —nos dice el famoso "Rata" boquense— ¡Justamente cuando me estaba adaptando a mi nuevo puesto! ¡Había andado bien ante River y me creía capaz de superarme ante Independiente, me viene a pasar esto...!

El Dr. Gioiosa ha diagnosticado desgarramiento del aductor de la pierna izquierda y anunció ayer su intención de operar a Rattín esta misma semana.

—¡Es una lesión muy dolorosa! ¡Eso lo saben todos los que practican fútbol —nos dice Rattín— y en seguida advertí que era algo serio!; ¡pero mi desesperación es que dejaba el equipo en banda... en un partido como ése, precisamente contra Independiente...!; ¡yo creo que ganábamos nosotros porque a los de Avellaneda los noté muy nerviosos e inseguros!;

—¿Qué sintió en ese momento...?

—¡Ya se lo dije!: Bernao se hamacaba, como hace siempre, pero yo no fui a su juego y al sacar la pelota con la pierna derecha, cruzando sobre la otra, se me trabó la izquierda y allí se produjo la lesión!

Rattín se mira la pierna, mientras reposa en su dormitorio.

—Yo quería que el doctor Gioiosa me operara ayer mismo. ¡Pero no pudo ser, porque había una gran inflamación en la zona afectada.. un derrame sanguíneo parece! Por eso me han dado reposo y aplicación de hielo, pero yo quiero que mañana mismo si es posible me opere Gioiosa! ¡Es un gran médico que ha hecho milagros con alguno de los muchachos!

Pero lo que no deja Rattín de lamentarse es de que no pudiera seguir jugando en Avellaneda

—¡Nosotros estábamos mucho más tranquilos y a ellos se los comían los nervios! ¡Además ya estábamos afirmados! ¡Usted sabe que en Boca siempre hay al principio un poco de inseguridad, pero en ese momento estábamos asentándonos! ¡Boca no ha tenido suerte en este certamen .. Hay cosas que lo demuestran como ésta! ¡¡Precisamente ahora que estábamos jugando todos en gran forma... vengo a fallar justamente yo...!

—¿Cómo ve el Nacional...?

—¿Y ahora...? Está entre Independiente y Estudiante... pero mire... los platenses vienen jugando bien y lo que es más importante con mucha suerte... Lástima que tienen que jugar con nosotros..

"¡QUE ME OPEREN!" Rattín espera en su hogar el momento en que el doctor Gioiosa decida operarlo. Mañana sería el día.

LO FACIL ES DIFICIL

EL LLANO HIZO UN DESCALABRO EN LA PRIMERA DEL GRAN PREMIO

crónica EN EL GRAN PREMIO DE TC

Por nuestros enviados especiales B. Fernández y F. López

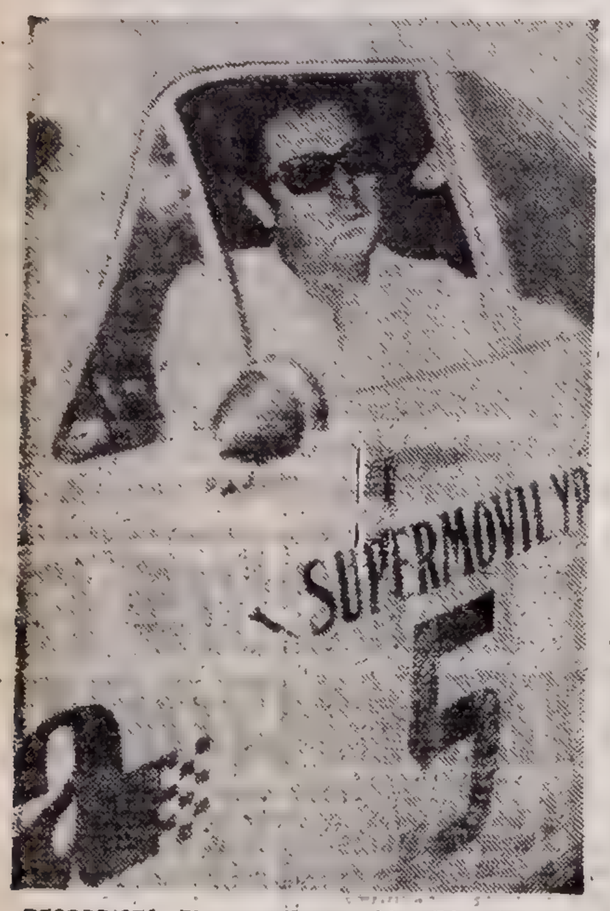

RECORDISTA. El promedio que hizo Eduardo Copello, es record para el tramo corrido ayer.

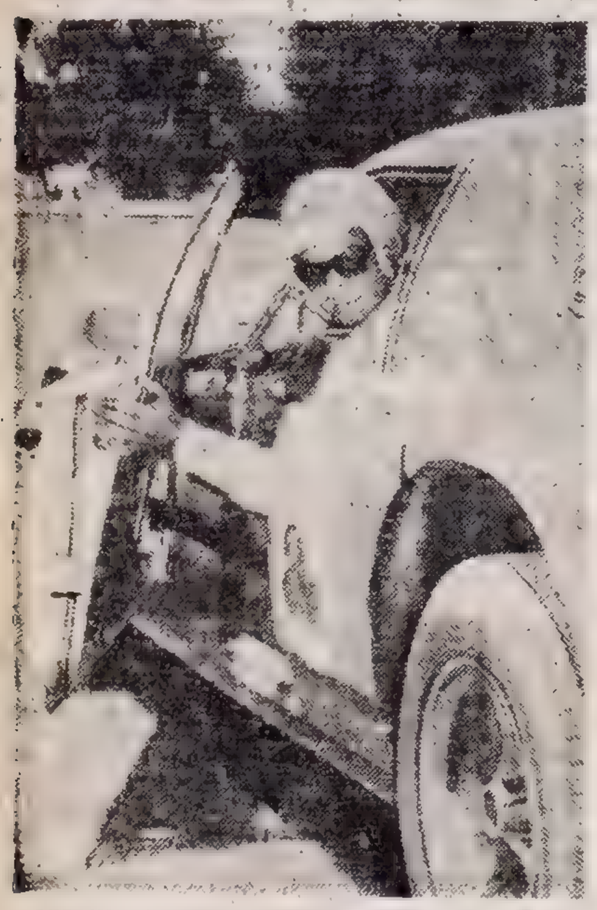

ATENTO. Gradassi estaciona su "Liebre" en el parque cerrado. Es guardaespaldas de Copello.

SAN RAFAEL, 4 (Enviado especial). — Más del 48 por ciento de los autos han quedado fuera de carrera en la primera etapa, viene a ratificar que es una ilusión creer que los caminos fáciles, los pavimentos largos, son más traicioneros que cualquier otro tipo de escenario. Porque cuando la ruta invita a bajarle la zapatilla al acelerador, la aguja del cuentavueltas sube a niveles críticos y entonces puede pasar cualquier cosa con los metales.

Pero la carrera recién empieza y las máquinas que han finalizado la primera etapa, en general se encuentran en buen estado mecánico. Hay algunos problemas, pero que seguramente serán superados hoy en los talleres. Está "Larry" con problemas de pérdida de aceite (ayer regó el camino), y Calamante con un zumbido raro en el diferencial, por ejemplo, pero al parecer, todo tendrá rápida solución.

● CAMINO EL "TRACTOR"

Importante resultó lo realizado por Eduardo Casá. Y comenzamos por él, antes que por el ganador, pues se nos ocurre que el de Balcarce puede ser la clave del Gran Premio. Si en la etapa veloz apenas ha perdido 1'23" respecto de Copello, cabe conjeturar que en la parte brava, donde Casá se siente más a gusto, puede darle un serio dolor de cabeza a la "Liebre Mk II", máquina que hasta ahora se presenta como seria candidata al triunfo, especialmente si se piensa quién es el que empuña el volante.

De Copello resulta obvio comentar nada. Hizo su carrera, eligió el régimen de marcha y así llegó ganador del tramo. No es para dejar de lado lo realizado por Nasif Estéfano. El tucumano viajó fuerte y el auto respondió perfectamente y como ahora viene la parte que más le gusta, el "Califa Chico" puede encontrar en este Gran Premio su consagración definitiva. En cambio, no nos parece muy halagüeño el porvenir de Andrea Vianini. Ayer confesó que le faltaron vueltas y como ahora viene la montaña y el ripio, el poco despegue de la "Grrafa" puede resultarle un inconveniente de marca mayor.

Nos hemos detenido en estos cuatro hombres, porque resulta casi de novela pensar que luego de más de 1.100 kilómetros de carrera, finalizan encuadrados en poco más de dos minutos

Pero hay dos actuaciones que merecen un párrafo especial: la de "Cacho" y la de Tulio Rivas. El primero, con el número 141, arribó en el 34 puesto a San Rafael, y detrás de él, lo hizo Rivas, que lleva pintado en las puertas el número 150. Ambos superaron un centenar de máquinas en el camino y eso no es poca cosa.

El promedio constituye un record. Y hay cifras para probarlo. En lo que respecta a una etapa, la marca máxima sigue en poder de Emiliozzi que el año pasado hasta Santa Rosa superó los 217 kilómetros. Pero la de ayer fue más larga y los 214,347 kilómetros por hora de Copello supera lo realizado por el mismo Emiliozzi, quien en la segunda etapa del Gran Premio anterior, al llegar a San Rafael, punteaba en la general con un promedio apenas superior a los 210 kilómetros.

Lo que ocurra mañana, con seguridad, nos dará un panorama más definido de este Gran Premio, que con ser corto, no está exento de la atracción que da la velocidad.

CANDIDATO. Eduardo Casá llegó y pidió un cigarrillo. Se lo merecía en premio a su labor. Muy sonriente se ve al doctor Rivarola, renunciante como titular de la CDA. El "Tractor" caminó: la mano de Manolo Rodríguez se notó.

LO DE MAÑANA ES ASI

Una etapa brava, en la que los volantes que reemprenderán la marcha del Gran Premio, deberán dar un verdadero examen de manejo, será la de mañana El tramo dará comienzo en San Rafael, a las 7, partiendo las máquinas con 10 segundos. El camino no se presenta particularmente difícil, ya que el suelo de pavimento y ripio se encuentra en bastante buen estado de conservación.

El problema mayor que se presenta será la sucesión de curvas y contracurvas, los puentes angostos, los badenes, los túneles y las subidas violentas. En esta etapa se llegará al punto más alto de la competencia, en plena precordillera, ubicado en el paraje denominado Cruz del Plumerillo, a 3.000 metros sobre el nivel del mar, desde donde se emprenderá una rápida bajada, que en menos de 100 kilómetros lleva desde la altura antes mencionada, hasta los 726 metros sobre el cero, en Las Heras. Desde esta localidad, la altura se hace casi constante, hasta arribar a San Juan (641 metros sobre el nivel), luego de haberse recorrido 561,4 kilómetros en la etapa y 1.679,7 en la suma de la competencia.

BRAVA. San Rafael y San Juan están separados por 561,4 km.

DESGLOSE DEL CAMINO

(kilometraje progresivo)

Localidad	Parcial	Etapa	General
SAN RAFAEL (largada)	0,0	0,0	1.118,3
LA TOSCA	56,4	56,4	1.174,7
PAREDITAS	53,9	110,3	1.228,6
TUNUYAN	40,6	150,9	1.269,2
ANCHE..IS	30,2	181,1	1.299,4
PERDRIEL	29,3	210,4	1.328,7
POTRERILLOS	49,1	259,5	1.377,8
USPALLATA	51,9	311,4	1.429,7
CRUZ DEL PLUMERILLO	29,5	340,9	1.459,2
TERMAS DE VILLAVICENCIO	25,6	366 5	1.484,8
L HERAS (Emp. R.N. 40 y R.P. 30)	44,4	410,9	1.529,2
JOCOLI	30,4	441,3	1.559,6
MEDIA AGUA	70,6	511,9	1.630,2
SAN JUAN (llegada)	49,5	561,4	1.679,7

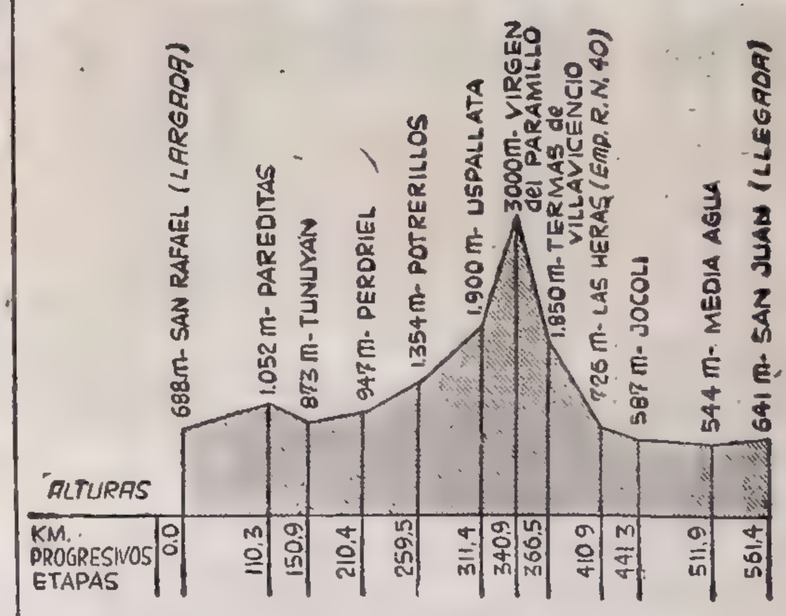

ALTURA. El plano altimétrico de la segunda etapa muestra las oscilaciones del camino, que llega a la mayor altura: 3000 metros.

ACCIDENTE EN MEXICO

MEXICO, 4 (France Presse). — Dos muertos y ocho heridos causó un accidente ocurrido esta tarde, durante una carrera de automóviles que fue ganada por el as mexicano Moisés Solana.

Un Fiat conducido por Francisco Sánchez arrolló a un grupo de espectadores y se estrelló a continuación contra un poste. Dos espectadores resultaron muertos y varios de los heridos, entre ellos el copiloto de Sánchez, se encuentran en grave estado.

SI, ERAN SEÑORITAS

VIENA, 4 (France Presse). — Un examen médico comprobó, en particular, el sexo de las esquiadoras del equipo austríaco, en una clínica de Innsbruck, anunció hoy el diario vienés "Neue Zeitung".

Los resultados de dicho examen fueron positivos, o sea que confirmaron plenamente el carácter femenino de las interesadas.

Se cree que el examen médico de las esquiadoras austríacas fue efectuado con miras a los juegos olímpicos de invierno de Grenoble, los que prescriben, por por su parte, idéntico control de las cinco primeras clasificadas.

El examen tuvo lugar antes de la salida de las esquiadoras para Cervinia.

ESPAÑA ES FINALISTA

JOHANNESBURGO, 4 (France Presse). — España derrotó hoy a Africa del Sur por tres victorias a dos en la final interzonas del torneo de tenis por la copa Davis. El español Santana ganó el último partido contra el sudafricano Drysdale por 6|3, 63, 3|6 y 6|2.

El equipo de España se ha clasificado para disputar la rueda final contra el conjunto de Australia, por la posesión de la copa Davis.

TRES PARTIDOS POR EL METROPOLITANO

Otra triple jornada por el torneo metropolitano de basquetbol, que organiza la Federación de la Capital Federal, se realizará esta noche en el Luna Park. Villa Crespo que aun continúa sin conocer el halago del triunfo, será rival de Boca Juniors en el match apertura. La buena campaña de uno (Boca) y las ansias por recuperarse del otro (V. Crespo), pueden ser motivo para ofrecer un buen cotejo.

Otro de los que anda mal en el certamen es Círculo Urquiza. Tendrá ante sí a River Plate que viene de sufrir un revés frente a San Lorenzo. En los papeles la balanza está inclinada para los de Núñez, pero los muchachos de Jaime Perez pueden darle un dolor de cabeza al "millonario" que pugna por arrimar en los puestos de privilegio. Y por último Racing se medirá con Atlanta, este encuentro por las características de juego que poseen ambos quintetos puede resultar un verdadero "partidazo". La reunión comenzará a las 20.

● FINAL DE POLO

Mañana a las 17.30, en la cancha Nº 2 del Campo Argentino de Polo, en Palermo, se jugará la final de la rueda eliminatoria del torneo con handicap por la copa Provincia de Buenos Aires Decidirán el derecho al encuentro decisivo de la copa, los cuartetos de La Elina y Los Indios Santa Catalina. El vencedor, enfrentará posiblemente el viernes próximo, a Santa Ana, que el domingo ganó el handicap ante Coronel Suárez, para decidir la tenencia de la copa.

Este partido decisivo por la copa "Provincia" vendría a tener el carácter de consuelo, si la gana, para el cuarteto de los hermanos Dorignac, que el domingo, en nervioso partido, perdieron por un gol, ante Coronel Suárez, la posibilidad de adjudicar el máximo certámen del polo nacional.

PRENSA: PLENARIO GREMIAL

Una Reunión sin Carácter Deliberativo

En el salón de actos de la Federación de Empleados de Comercio, cedido a ese efecto a la Comisión de Gremio del Sindicato de Prensa, que ha destacado especialmente ese gesto fraternal de los mercantiles, se efectuará mañana 5 de diciembre la inauguración del Plenario Nacional de Sindicatos de Prensa (no intervenidos) de todo el país. El acto está anunciado para las 19, y comenzará con la entonación del Himno por la concurrencia y la apertura de la asamblea por el titular del organismo, señor Ernani Soto, del Sindicato de Rosario. Después de un saludo del representante de la Confederación General del Trabajo, a designarse, hablará el secretario general de la Comisión de Gremio, señor Rubén Arbo y Blanco, a quien seguirá en el uso de la palabra uno de los delegados de Sindicatos del interior. A partir del día siguiente miércoles 6, a las 9, el Plenario deliberará en sesiones públicas en el mismo local, para considerar los medios conducentes al objetivo que se ha fijado: la normalización institucional del Sindicato de Prensa Capital y la Federación Argentina de Trabajadores de Prensa, que se encuentran intervenidos desde hace más de un año por el gobierno nacional.

● ENTREVISTA A SAN SEBASTIAN

Es propósito del Plenario entrevistar al secretario de Trabajo, señor Rubens San Sebastián, a fin de entregarle en propias manos el pedido de inmediata convocatoria a elecciones. Asimismo, gestionará una entrevista con el secretario general de la Presidencia de la Nación, general Héctor Repetto, a quien se hará llegar la ratificación de un mensaje que en igual sentido dirigirá la asamblea al primer magistrado. Visitas a la comisión delegada de la CGT y redacciones de diarios, revistas, radios y televisión completan el amplio programa de actividades que desarrollará el Plenario, en procura, se expresa, "de una manifestación masiva de solidaridad en torno del gremio de prensa".

En la invitación cursada a las organizaciones sindicales, instituciones culturales, entidades periodísticas, ex dirigentes del Sindicato de Prensa y a sus afiliados, se destaca que la comisión de gremio cumple así con la misión fundamental que le fuera encomendada por la asamblea que la creó, que consiste en lograr "la convocatoria a elecciones libres, sin discriminaciones políticas ni ideológicas" y "procurar la unidad de todo el gremio".

Por otra parte, se ha hecho saber que la asamblea inaugural es estrictamente gremial y que no tiene carácter deliberativo, por lo cual la invitación alcanza a todas las entidades y personalidades que deseen prestar su apoyo a las gestiones en favor del cese de la intervención en el Sindicato de Prensa, escuchando la posición que sobre los problemas sindicales del país fijarán los dirigentes designados para hacer uso de la palabra.

"Tango y Lunfardo" en una Conferencia

Sobre el tema "Cultura ciudadana: la literatura, la música, el suburbio, el tango y el lunfardo" hablará esta tarde, a las 19,30, el escritor y periodista José Gobello, secretario de la Academia Porteña del Lunfardo. La conferencia es parte del Ciclo de Cultura Nacional que realiza el Centro de Estudios Nacionales y se efectuará en la sede de dicha entidad, Cangallo 2373.

La entidad organizadora informó que estas disertaciones continuarán hasta finalizar el año en curso, sobre diversos temas, encontrándose ya en preparación el vasto programa de difusión cultural de 1968, con participación de destacadas personalidades políticas y estudiosos de reconocido prestigio. De ese modo, la entidad completará un interesante ciclo Cultural que contempla todos los temarios.

CGT: ULTIMAN PREPARACION DEL ACTO

Para ultimar detalles del acto que "para lograr el descongelamiento de salarios (derogación de la ley 17224) y como protesta por el incesante costo de la vida" ha programado la CGT para el 19 del corriente, se reúnen en las últimas horas de esta tarde los secretarios generales y delegados regionales del Gran Buenos Aires, de los gremios nucleares en la central obrera. En la oportunidad habrá de tratarse la posibilidad de que la Policía Federal prohíba la realización del acto en Plaza Once, tal como está programado o en el Luna Park. De existir esa prohibición los directivos cegetistas, dispondrían su realización en la propia sede de la organización.

También se resolverá en la reunión de hoy cuáles serán los oradores de fondo en el mitin de referencia, habiéndose resuelto ya que en el mismo solo harán uso de la palabra dirigentes sindicales exclusivamente, con lo que queda totalmente descartada la posibilidad de que sean invitados para participar del acto figuras de los ex partidos políticos. Si bien no existe un criterio formado sobre los nombres de tales oradores, no sería de extrañar —y así lo han dejado entrever algunos dirigentes— que se invite a Vandor, Framini o Alonso a ocupar la tribuna en esa ocasión.

● COMICIOS

La Unión de Obreros y empleados Municipales hizo saber que en los lugares de trabajo prosigue el acto eleccionario para designar los nuevos delegados del gremio. En la dirección de Limpieza, sección Belgrano, el comicio tendrá lugar el jueves de 5 a 20; en la sección Flores, de 5 a 19, el próximo lunes; el martes 12 en el hospital Durand, de 5 a 16 y el jueves 14 en la Dirección Inmueble.

● PIDEN AUMENTO

En una entrevista mantenida con el intendente Municipal, el secretario General de la Unión Obreros y Empleados Municipales, Antonio Casaretto, reiteró el pedido de mayor remuneración para el personal de enfermería que se desempeña en los servicios hospitalarios del municipio.

Al término de la entrevista, el general Iricibar expresó que se abocaría de inmediato al estudio del problema a fin de darle una solución

EL DIA DEL CAMIONERO

Se conmemora mañana el Día del Camionero. La fecha fue establecida en 1946, en ocasión del primer Congreso Americano del Transporte y la celebración es coincidente en todos los países del continente. Desde 1961 la Confederación Argentina del Transporte Automotor de Carga recuerda oficialmente el Día del Camionero con una cena de camaradería. La de este año se efectuará mañana, a las 21, en las instalaciones del Club Municipalidad, sito en Avenida del Libertador y Republiquetas. A la misma han sido invitadas altas autoridades nacionales y personalidades relacionadas con las entidades de transportistas. En la ocasión será elegida la Reina Nacional del Transporte.

En nuestro país el transporte en camión y las actividades afines ocupan a más de un millón de personas y movilizan el 83 por ciento de las cargas que están en tránsito

Objetan un Código a la Construcción

En una declaración objetó la Unión Obrera de la Construcción el proyecto de nuevo Código de Procedimiento Laboral, elevado al P. E. especialmente en la parte que elimina la jurisdicción optativa del trabajador, excluyendo la posibilidad de presentar su demanda ante el juez del domicilio del empleador. Considera la entidad que el proyecto debe ser estudiado por las asociaciones profesionales de trabajadores, ya que solo han sido consultados a su respecto los organismos empresarios.

En forma similar se expidió la Federación de Obreros y Empleados Vitivinícolas y Afines, que como la anterior anuncia que solicitó audiencia al ministro del Interior a fin de plantear su disentimiento.

Sobre la cuestión pues insiste en que no han sido consultados los organismos obreros como corresponde

DESPIDOS
CONSULTAS GRATIS
Adelantamos Gastos, Trámites Rápidos - Capital y Provincia
Doctor S. CASAMENTO
PARANA 720 — Piso 2º
HORARIO CORRIDO DE 8 A 20 HORAS

TRABAJADORES
CONSULTAS GRATIS — Dr. CONVERTI
Cualquier gremio — Trámites rápidos — Adelantamos gastos
Asesoría gremial — Horario de 7.30 a 20 horas
CORRIENTES 1294 — Piso 11º — Oficina 61 — Esquina Pasteur
(A la salida estación Pasteur, Subte Chacarita)
También en Partido San Martín (Diag. Suárez 85 José L. Suárez

81o/o POR SU CARNET DE CREDITO
Nadie le ofrece más. SERIEDAD RESPONSABILIDAD, RESERVA PRECIOS POR ESCRITO Negocie su crédito en ANTIGUA CASA MON. Creadora del sistema COMPRA VENTA Diag. Norte 825 P 1º

DINERO A PAGAR EN 10 MESES
A empleados, obreros, comerciantes. CONSULTE:
SUIPACHA 27, 1er. p., of. 1. - De 10 a 20 hs. Sáb. ½ día

CREDITO SAN JUAN 2646
SIN ANTICIPOS — Dormit., Comed., Placards,
Divanes y Muebles Sueltos en Todo Estilo

DESPIDOS CONSULTAS GRATIS
Adelantamos Gastos, Trámites en Capital y Provincia
CONSTITUCION: CASEROS 983 (a 2 cuadras de la estación)
CENTRO: URUGUAY 766, Piso 6º, Ofic. 34 de 9 a 20 hs. — Dr. R. D. PRIETO

AVISOS AGRUPADOS

PROFESIONALES

RIVADAVIA 1906, 1º B
PARTERA - M. E. RODRIGO DE SEGURA. Consultas todos los días y domingos. — T. E. 46-3430.

Dres. STIGOL
VENEREAS, VIAS URINARIAS
BRASIL 923 (Plaza Constitución)
10 a 12 y 15 a 20 hs. — 23-2396

VENEREAS
SIFILIS — VIAS URINARIAS
Doctor E. Brizzio Médico
GARAY 1264, 1º A, Constitución
T. E. 27-5460 De 9|12 y 16|20 hs

ESPECIALISTA EN VIAS URINARIAS VENEREAS
Dr. SCHUFF - Médico Ext. del Hosp. Alvear, de 10 a 20 horas
PASTEUR 463, 1º C - 48-2251

CIRUGIA PLASTICA
Dr. ISAAC ITZCOVICH (Médico)
CALLAO 449, 3º P. 46-5265. Consulta tod. los días. 10-12 y 14-20

ABOGADO
Despidos, familias, criminales, desalojos, jubilaciones seguros
Dr. CAPPETTO
PICHINCHA 66, piso 6º "A"
Tel.: 48-4148

ASUNTOS PENALES
Dr. WERNICKE
Defensas Excarcelaciones, Testimonios. Capital y Provincia
Atención permanente
T. E. 45-1920 y 38-1253

Estudio Dr. ALDO PACIELLO
Despidos - Alquileres
Ayacucho 1244 84-6691

VENEREAS
SIFILIS — VIAS URINARIAS
Todos los días de 9 a 12, 15-20 hs
Dr. O. BRIZZIO - Médico
BARTOLOME MITRE 3146 1º P
(CONGRESO)

PIEL - VENEREAS
SIFILIS
Dr. RICARDO ITZCOVICH. Méd
Diariamente 10 a 12 y 18 a 20 hs
PUEYRREDON 468, 4º 72-4492
(Casi esquina Corrientes)

PIEL - VENEREAS
SIFILIS
Dr. LUIS ITZCOVICH - Médico
CALLAO 449, 3er. P. 46-526.
Consultas todos los días
de 10 a 12 y de 14 a 20 hs

ENFERMEDADES DE LA VEJEZ - GLANDULAS
Dr. L. RUSSO (médico). Todos los días de 10 a 12 y 17 a 20.
PUEYRREDON 468 - 4º piso

Dr. DICOVSKY. Méd. (ambos sexos)
VENEREAS - PIEL - SIFILIS
ESPECIALISTA - LAVALLE 1491|19
de 15 a 20 hs. T. E. 40-6732|40-4216

DESPIDOS
CONSULTAS GRATIS
ADELANTAMOS GASTOS
TRAMITES RAPIDOS CAPITAL Y PROVINCIA
CORRIENTES 1373 - Piso 1º "A"
Dr N. PODESTA De 9 a 20 horas

TRABAJADORES
CONSULTAS GRATIS
Problemas laborales — Juicios rápidos — Pagamos gastos
De 9 a 20 horas Dr F. L. PIGNI
LAVALLE 1625 9º Piso - Of. 96

DESPIDOS CONSULTAS GRATIS
POMPEYA Avda. SAENZ 737 Piso 1º — Oficina 32 (Galería)
LINIERS Avda RIVADAVIA 12.390 Piso 1º — Oficina 4
Asoc. Jurídica Dr. Rubio Horario: 9 a 20 horas

DESPIDOS
CONSULTE GRATIS
NUEVA LEY
PAGAMOS TELEGRAMAS
PARANA 264 - 5º PISO - 50 (entre Cangallo y Sarmiento)
EN VILLA ADELINA: LAS ACACIAS 2175 (altura Avda. Ader 1300) a tres cuadras de la estación. Colectivos 4, 114 7 en la puerta También SABADOS Y DOMINGOS
De 8 a 20 horas Dres. L. MARTINEZ y M. TABOADA T. E. 40-1172

☆ CONTRATOS RECIENTES PARA LA OPERA DE JABON
☆ ¿UN GRAN ESCANDALO COMO REGALO DE NAVIDAD?
☆ DELICIOSA CRIATURA DA UNA BOFETADA JUSTA . . .

☆ CONTRATOS

Don Eduardo Rudy firmó contrato —en forma más que ventajosa— con Canal 11; por lo tanto, no será de la partida la temporada próxima en el teleteatro que por Canal 13, auspicia desde hace muchos años una firma mundial de jabones. Tampoco Julia Sandoval será de la partida. Julia y Rudy han compuesto una de las parejas clásicas del género, parece que los de la "ópera de jabón" (así denominan en Estados Unidos a este género) los reemplazarán por Mariano Vidal Molina y María Vaner, componiendo éstos la pareja romántica. La primera obra que harán será "Rebeca"

☆ ESCANDALO

¿Se acuerda que le contaba "el caso del directivo de TV y un famoso representante"? Esos que les grabaron las conversaciones en el despacho del último, y allí quedaron registradas las pruebas de cómo hacen los contratos entre los dos. La aparición de estas pruebas, puede ser el regalo sorpresa de Navidad más comentado en el Buenos Aires de los espectáculos. Medio mundillo conoce el caso y parece que los interesados —muy famosos— recién se han enterado que los han descubierto hace escasas semanas, y han ofrecido dinero por el silencio a quienes suponen les destenerán el sucio sistema de trabajo por ellos constituido. Ah... pero aguarde usted un momento y asistiremos a un espectáculo divertido, al tiempo que bochornoso.

★ DELICIOSA

Los protestones profesionales, forman legión en nuestro medio. Cuando a mediados de este año, que ya se nos está terminando, Elsa Daniel incursionó en "La revista dislocada" de Delfor, más de uno se levantó por allí, diciendo que la chica estaba acabada como actriz, y otros hablando de categorías y otras tonterías por el estilo. Bueno, que aquél paso en la nueva etapa de la carrera de Elsa, le sirvió para el actual en "Matrimonios y algo más" de los viernes a las 21.30, por Canal 13, donde la Daniel les ha dado a los protestones profesionales del medio una verdadera bofetada, al mostrarse en ese excelente nuevo programa del canal de Constitución, donde compone una "lela" y una "arrabalera" en forma deliciosa. Y digo compone, pues todos los que la conocemos a Elsa —que dicho sea de paso: está más linda que nunca— sabemos que nada tiene de lela y mucho menos de arrabalera. Pienso que es una candidata segura para el "Martín Fierro" como actriz de comedia, pues hasta antes de este paso suyo, que comenzó en "La dislocada", era una actriz de películas de Torre Nilsson, ahora es una comediante de primer agua, con toda una nueva carrera por delante.

★ NUEVA NARIZ

La rubita Mariel Comber se hizo dar un toquecito de cirugía plástica en su naricita. ¿Para qué? —se preguntará usted—, pues en verdad la chica no tenía ninguna nariz deforme, ni grande ,ni nada por el estilo. Pero Mariel, además de actriz, es una mujer, y la coquetería es el mayor producto de exportación de las hijas de Eva. Mientras tanto, la chica ha querido dar un vuelco a su carrera y por eso no renovó contrato con "Telecómicos" para el año que viene ;lo mismo la veremos en distintos programas de televisión, no solo abarcando el género cómico, sino también el sentimental.

Surtidísimo

Ayer cumplieron años: Julia Sandoval, Susanne Cramer y Dolores de Cicco. Mientras que hoy, lunes, lo festejan: Fabio Zerpa, María Callas, Horst Buchols y Max Bear Jr. ¡Felicitaciones para todos los nombrados! ◆ Sabe que en París, la comedia "Boeing Boeing" lleva siete años consecutivos en cartelera en la sala del "Comedie Caumartin", lo que se dice todo un record. ◆ **Clint Eastwood, uno de los pocos artistas norteamericanos que hacen de "cow-boy" en filmes europeos de ese tipo, dejó Italia para retornar a su patria e intentar la aventura allí. Mientras tanto, el sitio por él dejado sería ocupado por Seil Connery (hermano de Sean) y Lee Van Clef.** ◆ El "Chateau Madrid" de Nueva York, donde se va a presentar Palito Ortega, dentro de unos meses, es uno de los clubes nocturnos típicos de ambiente español y latinoamericano, dedicado a esas colectividades. Otros compatriotas nuestros han actuado en su pista, como, por ejemplo, Alberto Castillo. ◆ **Más cosas de Elizabeth Taylor: una pareja de sirvientes que la atendían en su vapor privado "Kalizma", al ser despedidos, se llevaron un perrito de la estrella valuado en 1.250 dólares. Alegaron que Liza, una de las hijas de la actriz —de su matrimonio con Mike Todd— se lo había regalado, y por supuesto que la niña ni pensó en regalar el "terrier" favorito de su mamá, sino que fue una excusa de los que se lo llevaron.** ◆ Héctor Olivera, el más joven de nuestros productores, acaba de darle título definitivo a "Sexomanía", que se rodará pronto: la rebautizó "Sexoanálisis" ◆ **Y... el carrousel de Buenos Aires sigue andando.**

VISTO... OIDO... Y COMENTADO

VISTO: Marisa Vehil (16 años) es sobrina de Luisa y Juan Vehil e hija de Paquita, acaba de debutar como modelo. Sigue tomando lecciones de teatro con Lidia Lamaisón y continúa la dinastía de los Vehil.

OIDO: Me dijeron que Rossano Brazzi volvió a Italia, sin encontrar todavía la "niña-mujer" que necesita para el filme que rodará aquí. Aunque no fuese actriz profesional, lo mismo la hubiese contratado, pues buscaba un tipo físico determinado.

COMENTADO: "Bamba" se llama la perrita chihuahua, que ocupa el tercer lugar en la casa de los Ortega-Salazar. Es una de las numerosas hijas de la perra chihuahua de Irineo Leguizamo.

LUCAS DEMARE

NINI MARSHALL

HUGO DEL CARRIL

PIONEROS DEL CINE NACIONAL: HOMENAJE

Un día de fiesta es el de hoy para toda la familia artística argentina: en el teatro El Nacional —a partir de las 21.30—, la Asociación de Cronistas Cinematográficos de la Argentina rendirá homenaje a las figuras pioneras del séptimo arte nacional, es decir, a todos aquellos que estuvieron presentes en el nacimiento de la nueva industria o —incorporándose más tarde— desempeñaron un papel importante en su consolidación. La nómina de agasajados es extensa supera el centenar de componentes, pero lo interesante es que entre ellos hay nombres que aún ocupan hoy un lugar preponderante en nuestro medio, y en algunos casos, también más allá de nuestras fronteras, como Luis Sandrini, Hugo del Carril, Libertad Lamarque, Lucas Demare, Luis César Amadori, Niní Marshall, Lola Membrives, Tita Merello, Amelia Bence, Luisa Vehil y muchos otros.

La emotiva ceremonia de ver reunidos en el tradicional scenario de la calle Corrientes a un número tan grande de astros y estrellas de antes, de ahora y de siempre, tendrá el valioso complemento de un gran show artístico-musical, en que desfilarán figuras tan populares como Verdaguer, Marty Cosens, Alba Solís, Los Arribeños, Jorge Porcel, Adolfo García Grau, Don Pelele, Walter y sus Ases etc., efectuándose también en el hall del teatro —gentilmente cedido por Enrique Muscio y Carlos A. Petit— una exposición de fotografías y vestuario de los filmes más famosos de la década del 30 al 40.

Las entradas para asistir a esta cita de honor con el cine argentino están en venta en la boletería de El Nacional.

UGO TOGNAZZI, AHORA CON ¡TRES ESPOSAS!

"Demasiado para un hombre", con Ugo Tognazzi, Stefania Sandrelli, Gigi Ballista, Renée Longarini, María Grazia Carmassi y Marco Della Giovanna, y dirigida por Pietro Germi, es una de las próximas presentaciones de la organización promotora Artistas Unidos.

Se trata de lo que sucede cuando un violinista de corazón demasiado tierno tiene una esposa y tres hijos y otra esposa esperando un hijo... y otra esposa con otros dos hijos. Tal vez, tres esposas sea el número ideal para llenar todas las aspiraciones y exigencias de un alma tierna, con un espíritu artístico y temperamentalmente muy apasionado, pero, por supuesto, la cosa tiene sus bemoles.

"Demasiado para un hombre", ha sido filmada sobre un guión del propio Pietro Germi, en colaboración con Alfredo Giannetti, Tullio Pinelli y Carlo Bernari.

N. de R.: Ugo Tognazzi como todos los astros cómicos tiene el complejo del drama y es un soltero polígamo que se siente incomprendido por la gente y elevó amarga queja.

FILME SOBRE LA VIDA DE GABLE

NUEVA YORK, 4 (ANSA). — La MGM está preparando un telefilme, de una hora de duración, sobre la vida de Clark Gable. Se trata de un homenaje al que fuera uno de los más grandes actores de la pantalla cinematográfica. Nicholas Noxon es el encargado de dirigir la filmación.

● **II FESTIVAL DE RIO**

RIO DE JANEIRO, 4 (Associated Press). Mientras las canciones vencedoras del II Festival Internacional de la Canción en Río están encumbrándose en la popularidad aquí, un hombre trabaja ya para planear el III Festival. Ese hombre es A. Marzagao.

"LIZ" Y BURTON: FARSANTES

Metro Goldwyn Mayer ha fijado para el lunes 25 de diciembre el estreno de su película "Los farsantes" ("The comedians"). Se efectuará en los cines Metropolitan, Normandie y Pueyrredón.

Como se sabe, "Los farsantes" es la adaptación del "best seller" de Graham Greene, cuyo argumento transcurre en los turbulentos días que vive Haití bajo la férrea dictadura de François Duvalier, conocido como "Papá Doc".

Richard Burton y Elizabeth Taylor encabezan el reparto, siendo secundados por Alec Guinness, Peter Ustinov, Lillian Gish, Paul Ford, James Earl Jones, George Stanford Brown, Raymond St. Jacques y muchos otros.

Rodada en Panavisión y Metrocolor, la película fue filmada en Dahomey, África del Sur, región muy similar al terreno de Haití. Peter Glenville fue el productor de "Los farsantes", y también tuvo a su cargo la dirección.

SOSentimental — RENZO CASSAN

Desde esta sección queremos contribuir a la solución de los problemas sentimentales que a tantas personas afligen y angustian. Escríbanos y un corazón abierto a toda la inmensa verdad del hombre y la mujer le contestará con inteligencia y humano sentido de las cosas. Estamos seguros de que contribuiremos a su felicidad y si lo logramos habremos cumplido con nuestro cometido.

La correspondencia para toda consulta de esta índole deberá ser remitida a Renzo Cassan, sección S. O. S. Sentimental.

P

DESDICHADA, de Villa Insuperable. — Estuve de novia durante cuatro años; hace dos que nos enojamos y desde entonces no he tenido ninguna suerte con los hombres. La madre de mi ex novio me había dicho en una oportunidad que si no me casaba con su hijo no me casaría con nadie. Ya tengo 20 años y pienso que es verdad lo que me aseguró a manera de profecía maligna. Por eso me dirijo a usted para que me aconseje qué debo hacer, porque los muchachos con los que he iniciado relaciones luego de enojarme con mi novio se van de mi lado inexplicablemente, tal como si yo estuviera sufriendo una maldición. Espero su pronta respuesta.

R

Respuesta: No es razonable que se deje ganar por esa convicción supersticiosa. Que la madre de su ex novio le dijera que si no se casaba con él no se casaría con nadie no significa ninguna "profecía maldita". Debe liberarse, en consecuencia, de la sensación de estar bajo el peso de una maldición. Tiene 20 años, toda la vida por delante y seguramente llegará a su vida el hombre con quien se casará. Por el momento despreocúpese de todo, deseche tantas extrañas ideas, dedíquese a vivir con la alegría propia de su edad y espere pacientemente la llegada del hombre presentido.

TEATROS

★ COMICO. Corrientes 1230. — 35-2108. Mañ.: 22.30, Ana M. Campoy, José Cibrián en últimos días de la mejor comedia de Alfonso Paso:
EL CASADO... CASA QUIERE
★ COMEDIA. Corrientes 778. — 46-4465. Hoy, 22.15 hs. Leonor Rinaldi, G. Chiarella. Exito muy cómico:
MI SUEGRA ESTA LOCA... LOCA... LOCAAA
Exclusivamente para reír.
★ CORRIENTES. C'tes. 841. — 49-0746. CIA. PEPITA MARTIN MANUEL DE SABATINI, en la divertidísima comedia cómica:
MI MARIDO ES UN PELIGRO
A Ortega. Hoy 22.15 hs. (A|t|púb.). Mañ.: desc. de la Cía. Ult. días 500 representaciones.
★ DEL BAJO. Paseo Colón 823 30-5539. Refrig. 21,30 hs.
EL GRITO PELADO
Miércoles, descanso.
★ EL NACIONAL. Corrientes 960. Grandes Revistas Cómicas. Hoy, Desc. Mañ. a las 21 y 23 hs.
El Mundo Quiere Reir
ADOLFO STRAY-NELIDA ROCA
Alfredo Barbieri, Susana Brunetti. Hellen Grant, Los Arribeños
VERDAGUER
(P|m|18|añ.) Ultimos días.
★ FLORIDA. Florida 171 (Galería Güemes). Presenta su nueva Revista:
EL AMOR NO PAGA IMPUESTO
con Tito Climent, C. Alvarez, Don Pipo y las bellezas del Strip-tease (Ph|m|18). De lunes a viernes, de 13 a 23 hs. Sábados y feriados, de 18 a 1 h.
★ INST. T. DI TELLA. Florida 936. 31-4721|6. 20,30 hs.: Les Luthiers cuentan la ópera. Música-humor de Munsdtock-Macana, 22,10 hs.: El timón de Atenas, de W. Shakespeare, de Roberto Villanueva.
★ MAIPO. Esmeralda 443. 45-4882 Revistas. Extraordinario estreno. Hoy, desc. Loc. en venta.
Maipisimo
Don Pelele. Ambar La Fox, Rafael Carret. Hilda Mayo, Jorge Porcel Amparito Castro. Marianito Bauza Pedro Sombra. Adolfo García Grau y la extraordinaria atracción:
ROSITA QUINTANA
(P|m|18|añ.) Refrigeración.
★ MARCONI. Rivadavia 2330. 47-0118. Cía de Revistas:
Hasta Más Vernos, Marconi
con Betti Ferrari, Nené Cao Teresita de Avila y gran elenco
★ NVO. TEATRO. (Sala Apolo). Corrientes 1372. 45-7386. A las 20 y 30 hs. I Musicisti, en: OTRA VEZ CON LO MISMO, *espectáculo de música-humor*. Loc. en vta. para toda la semana.
★ PAYRO. S. Martín 766. 32-5922. 22 hs. Canciones de protesta americanas, antibélicas y por los derechos civiles. Canta Carlos Waxemberg. Aire acondicionado.
★ REGINA. Santa Fe 1235. 41-5709 Refrigeración. Miércoles:
LA FIACA
de R. Talesnik, con N. Briski, J. De Grasia, A. Perrer Jaimes, M. C. Laurens, J. Novoa, A. Tribiani. Dirección: C. Gorostiza.

VARIEDADES

★ EL GRAN CIRCO. Riv. 6355. 66-4111. – Hoy descanso. Mañana: Gran programa. Gigantesco espectáculo circense Los cuatro feroces leones homicidas; Las aventuras del mono relojero; Los perros bomberos; El oso enano; Trapecistas; Malabaristas; Acróbatas; Saltarines; Clowns; Payasos.

CINES

CENTRO

★ ALFIL. Corrientes 1753. 40-5680 7676. —
SUPER REFRIGERACION
Una nueva sala con visión de futuro. 16.30 y 21 varied.; 16.50 y 21.20. La película más laureada del mundo:
Lo que el Viento se Llevó
Inc.|m.14|añ. Ahora en pantalla panorámica 70 mm y 6 bandas magnéticas de sonido estereofónico, C. Gable, V. Leigh, L. Howard, O. de Havilland. Boletería de 10 a 23 hs.
★ AMBASSADOR. Lav. 777. 31-0707. Ultimos días. A las 12.40, 14.35 16.35, 18.40, 20.55 y 23.15:
GUIA PARA EL HOMBRE CASADO
(P m.18 a. A las 14 15. 16.15 18 20 Notic.; 20 25 y 22 40: Show musi. Miérc. extr. estreno: El hombre que mató a Billy The Kid. Loc en venta.
★ ARIZONA. Lavalle 727. 31-6967. A las 13: 15: 17: 19.10: 21,20 y 23.20 hs.
JAPON SEXOTICO
A las 14 20; 16.20; 18 20; 20,30 y 22 40 hs.: El HABITO NO HACE AL MONJE. Extraordinario doble programa (Ph|m 18). Continuam. Sábado trasnoche.
★ ASTOR. Corr'tes 746. 45-5541 12 30, 15, 17.35, 20.20 y 22.50: Not
La Princesa que Quería Vivir
S.R. (110 m.), con Gregory Peck y Audrey Hepburn. A las 20 10 y 22 40: Show.
★ ATLANTIC. Belgr. 1260. 38-2726.
FANTOMAS
Y ahora brilla el Sol; Siete ciudades de oro. Continuado.
★ ATLAS. Lavalle 869. 35-1936. Refrig. A las 13 40, 15 45, 18, 20 25 y 22.50: Notic. y Est. en Cinemascope y color de luxe. Raquel Welch y Tony Franciosa, Ronald Fraser:
La Espía que Cayó del Cielo
(P|m|14|añ.) A las 20.15 y 22 40: Show. Loc. vta. Próx. estr.: DIVORCIO A LA AMERICANA.
★ AUD. KRAFT. Florida 683. — 31-2775. Hoy, no hay función. Mañ EL VERDUGO.
★ AVENIDA. Av. Mayo 675. — 33-6626. Refrig. A las 11, 13.15, 15.30, 17.45, 20, 22.10, con T. Tryon y S. Berger:
EL GRAN COMBATE
Mañ.: Texas a través del río, divertida sátira.
★ BIARRITZ. Suipacha 482. 35-668 14, 16.20, 18.40, 20.55 y 23.10: El MAGNIFICO BOBO, con Peter Sellers y Rossano Brazzi. Techn. Exc. en esta sala: 13.30, 15.50 18.10 20 25 y 22.45: Notic. (P|14|1|18|añ.)
★ BROADWAY. Ctes. 1155. 35-2345. REFRIG. 12.55, 14.50, 16.45, 18.40, 20.35 y 23.10. Super estreno:
MORGAN, UN CASO CLINICO
(P|m|18|añ.) con Vanessa Redgrave y David Warner. Una divertida comedia de humor negro aclamada por la prensa internacional, 20,25 y 22.40: Show.
★ CALLAO. Callao 27. 40-1898. 15.40, 18 15, 20.35 y 23. Kirk Douglas. R. Mitchum y R. Widmark.
EL CAMINO DEL OESTE
(P|m|14|añ.) Panav. Tecn.: 14.50 17.30, 20.05 y 22.30: Notic.
★ CAPITOL. S. Fe 1848. 44-2879. 14.30, 16.35. 18.40, 20.55 y 23.10 hs Raquel Welch y Tony Franciosa LA ESPIA QUE CAYO DEL CIELO (P|m|14|añ.) Cinemascope y color de Luxe 14.20 16.15 18.20, 20,35 y 22.50 horas: Noticiero.
★ CASINO. Maipú 336. 46-3300. CINERAMA. Unico sistema. Tres proyectores. 57 parlantes en la sala. A las 14 10, 16.50, 19 40 y 22.40
Vacaciones en Rusia
(S/Rest.) Tecn. 14, 16.40, 19.30 y 22.30: Notic. de América. Loc. en venta con 3 días antic.
★ CERVANTES. Belg. 1820. 38-2699 Cont. 15, 19 y 22.50 hs. Claudia Cardinale en:
UNA ROSA PARA TODOS
16.45 y 20.40: E. Taylor en: De repente en el verano; 14.30: Varied (P|m|18|añ.)
★ COLISEO. Charcas 1119. 44-0242 41-1115. REFRIG. 13.20 15 40. 18 20.35, 23.10. El suceso del año Genial realización de Michelangelo Antonioni. (P m|18.a.).
BLOW - UP
Con V. Redgrave, D. Hemmings S. Miles. Tecnic 15.20, 17.40, 20.5 y 22.40 hs.: Notic. Arg Loc. vta. con tres días antic. Sáb. trasnoche.
★ COSMOS 70. Ctes. 2046. 48-0862 A las 15, 17 5, 19 10, 21 10 y 23 10
Lenin en Octubre
(Apto|t|púb.) 20.50 y 22.50. Show Musical: 14.30, 16.35. 18.40 21 y 23 horas: Noticiero
★ ELECTRIC. Lavalle 836. 35-1846
JUSTICIA CALIBRE 44
Tom Tryon-W. Disney: UN GATO DEL F.B.I.
★ ESMERALDA. Esmeralda 478. Cont. desde las 12 hs. (P|m|18|añ.) *M. Vitti, Ch. Aznavour, Sylva Koscina en*: LAS 4 VERDADES; La mujer que los hombres desean.
★ GLORIA. Av. Mayo 1225. 38-6964 EL JUEGO DE LA OCA, Sonia Bruno, USTED PUEDE SER UN ASESINO, Pr.|m|18|añ.
★ G. MITRE. B|Mitre 1332. 38-5591 *La nueva cenicienta*, Marisol y Antonio; Guadalajara en verano, D Reed. (Aptas todo público).
★ GRAN REX. Ctes. 857. 35-7000. REFRIG. 13.40, 15 45, 17.55, 20.30 y 23,10, Kirk Douglas, R. Mitchum
EL CAMINO DEL OESTE
(Pr|m|14|añ.) Direc.: Andrew Mc Laglen. Color Deluxe. 13.20, 15.25 17.35, 20 y 22.40: Notic. Arg. A las 19.45 y 22.25: Show musical. Local en venta con 3 días de antic.
★ G. SPLENDID. Santa Fe 1860. 44-0608. 15.30, 18, 20.30 y 23: M Morgan y Paul Hubshmid en:
DIGAME A QUIEN MATO
en colores. 15, 17 25 19.55 y 22.25 Varied. (Apta todo público).
★ G. VICTORIA. Avda. Mayo 582 34-1493. Gloria Prat en:
PLACER SANGRIENTO
Las leandras, R. Durcal y E Rambal. (P|m|18|añ.)
★ HINDU Lavalle 842. 35-1114 Frank Sinatra Kim Novak 13 35 15 50, 18 05 20.30 y 23:
EL HOMBRE DEL BRAZO DE ORO
(P|m|14|t|18|añ.) 13.20, 15.35, 17.50 20,05 y 22 35 Not y S. musical Sábado trasnoche
★ IDEAL. Suipacha 378. 35-3300 REFRIGERACION. Loc. vta. hoy y 5 días de antic Bolet. 10 a 23. A las 14 20, 18 15 y 22 Toda la magia del supercinerama en la laureada superproducción MGM:
Grand Prix
(S|restr.) 32 semanas de extraord éxito en deslumbrante metrocolor La película más espectacular y excitante del año Con James Gardner, Eva Maria Saint, Yves Montand y un selecto elenco estelar 14, 17 45 y 21.30 Suc. Arg y Show Musical. Sáb. trasnoche a la 1 h.
★ IDOLO. Corrientes 828. 35-0509. REFRIG. 13.30 15 50, 18 15, 20.40 y 23.05. Una joya del cine Soviético. (*S|n restr.*):
Tengo Veinte Años
Sucesos Arg. Mañ.: HAMLET.
★ IGUAZU. Lavalle 940 35-4481 14.05, 16.10, 18.15, 20 35, 22.50. Notic Claudia Cardinale en:
UNA ROSA PARA TODOS
(Proh m 18 añ.).
★ KING'S CINE CLUB. Córdoba 937 Refr 15 17 19 21 y 23 hs La osadía máxima de Philippe De Broca, con Alan Bates:
REY POR INCONVENIENCIA
★ LIBERTADOR Ctes 1334. 40-7449 13 15, 15 35, 18, 20 30 y 23 5 89 semana de sensacional éxito:
EL TIGRE
(P|m 18 añ.) con V Gassman Ann Margret: 13 15 20 17 35, 20 10 y 22,45: Not. y acto musical.
★ LOIRE. Corrientes 1524. 49-1900. Est. Excl. 13.50, 15.25, 17.15, 19.10, 21 y 23. Agresivo verismo de Pasolini con Anna Magnani:
Mamma Roma
(P|m|18 a.) Prem en Venecia.
★ LORRAINE. Corrientes 1551. – 13.15, 15, 17, 19, 21 y 23. Homenaje a Marilyn Monroe:
Una Eva y dos Adanes
con Jack Lemmon. Mañ.: Piso de soltero.
★ LOS ANGELES. Corr'tes 1770. 40-3742. SALA CONSAGRADA A
WALT DISNEY
14, 16.10, 18.15, 20.20, 22.25 hs., selección de dibujos animados: a las 14.45, 16.50, 19, 21 y 23 vuelve a pedido:
Peter Pan
en Tech., narrado en castellano. De lunes a viernes, obsequio de revistas DISNEYLANDIA a todos los niños concurrentes.
Jueves 7 estreno:
CARROUSEL DE ALEGRIA
★ LUXOR. Lavalle 669. 31-3393. – REFRIG. 13.40, 15.35, 17.20, 19.10, 21.10 y 23.10. La última realización de Ingmar Bergman.
PERSONA
(P|m|18|añ.) con Bibi Andersson y Liv Ullmann; 13.25, 15 10, 17.05 18.55, 20.55 y 22.55: Notic.
★ METRO. Cerrito 570. 35-4210. – 14.48, 16.43, 18.43, 20.58 y 23.13:
Dígame a Quién Mato
(Apta para todo público). Metrocolor Michele Morgan, Paul Hubshmidt 14.30, 16.25, 18.25, 20.25 y 22.40: Noticioso y Show.
★ METROPOLITAN. Corrtes. 1348. 40-0816 y 1064. REFRIGERACION 14.45, 18.35 y 22: Show musical de V. Gobbi: 15.35, 19.05 y 22.25:
Doce del Patíbulo
(P|m|18|añ.) De doce sanguinarios asesinos... La guerra hizo doce héroes... Superpanavisión 70 mm. Sonido estereofónico con 6 bandas magnéticas y metrocolor. Sábado trasn. superestreno technicolor:
Los Farsantes
Elizabeth Taylor y R. Burton.
★ MONUMENTAL. Lavalle 780 A las 13,30 15 45, 17 55, 20.20 y 22 50: Notic. y Shirley Mac Laine en la hermosa comedia:
SIETE VECES MUJER
(P|m|18|añ.) En marav. colores.
★ MUNDIAL. Ctes. 959. 35-3546 La sala de las familias. Continuado desde las 13. Cómicas y dibujos en colores (Sin restric.)
★ MUN. GENERAL S. MARTIN. Corrientes 1530, 46-8611, 17.10, 19.55 y 22.40: Ciclo Alfred Hitchcock: LA DAMA DESAPARECE: 17, 19.45 y 22.30: TARASCA. Platea $ 110.— (Apta todo público).
★ NORMANDIE. Lavalle 861. REFRIG. 12, 13 45 15.45, 18, 20.25 y 22.55: Sucesos Arg. y
Revólver de un Desconocido
(Chuka) Rod Taylor, John Mills y Luciana Paluzzi, Color. Es el mejor de su clase... peleando amando Jueves estreno: Los siete filibusteros, con Guy Madison. I. Schoner.
★ NOVEDADES. Florida 364. — 45-5155 Cont. 12 hs.: Notic. Extr Actualidad mundial. Dibujos. Deportes, etc.
★ OCEAN. Lavalle 739. 32-1510 *Refrig.* A las 13.40; 16; 18 20. 20.45 y 23.10. John Wayne y Kirk Douglas en:
LUCHA DE GIGANTES
(I|m|14|añ.) en Panav y Tech. a las 13.20, 15.30, 17 55. 20 15 y 22 40 Var. miérc. estreno (I|m|14|añ.). El amable estafador.
★ OPERA. Corrientes 860. 35-1335 Refrg. especial. A las 14.05, 16.20. 18.35, 20.45, 23 15 la película laureada en Cannes 1967 por su argumento original:
Juego de Masacre
Una comedia brillante combinada con insólito suspenso con J. P Cassel, C. Auger y M. Duchauseov. Dir.: Alain Jessua (P|m|18), 19.30, 15.25, 18, 20.15 y 22.45. Suc. Arg
A las 20 y 22.30: Show musical con C. Wilson. En breve un *film* de humor desbordante:
EL ESPIA DE LA NARIZ FRIA
★ PARIS. Lavalle 760. 31-2916. – Continuado. 15.45, 19.20, 22.55 hs.: CUANDO ELLOS Y ELLAS SE CONOCEN; 13.45, 17.25 y 21: LOS ASTRONAUTAS DEL RITMO; Noticiario. (P|s|restricc.)
★ PLAZA. Corrientes 939. 36-7777 A las 13.50 16.35, 19.25 y 22.35: Var. y Not. A las 14.10; 17; 20 y 22.50, a David Niven, Ursula Andress y Peter Sellers, en:
CASINO ROYAL
(Ph|m|14 e inc. 18).
★ PREMIER. Ctes. 1565. 46-2113 REFRIGER. 14, 15.55 17.55, 20.35 22,55: Noticiero y
Juego de Masacre
(P|m|18|añ.) Color. J. P. Cassel y C. Auger. Prem. en el Fest. de Cannes 1967. 20.10 y 22.40: Show
★ PRINCESA. Suipacha 469, — 35-1112. Refrig.
Darling
Proh.|m|18|añ. J. Christie.
★ REAL. Esmeralda 425. 45-2600 Cont. 12 hs. Gran festival del dibujo con EL PAJARO CARPINTERO Notic. Arg. y Extr., etc.
★ RENACIMIENTO. Lavalle 925 35-1850. Doble programa.
NO PROVOQUEN AL MOSQUITO con Rita Pavone. 15.30, 19.15 y 23 Espía espión, con Lando Buzzanca 13.40 17.10 y 20 55. Cont. S|Restr
★ ROSE MARIE. Corientes 780 45-6448. Cont. desde las 12 horas Pr.(m|18|añ. La laguna del deseo Sonia Zelder, Cover Girls.
★ ROTARY. Corrientes 565. 49-7061 Refrig. Not. Cont. Los seductores. (P|m|18|añ.). Sheila Britt.
★ SARMIENTO. Lavalle 852. — 35-3338 13.15, 15 10, 17 05, 19, 21.05 23.10. Suspenso y emoción en Y... Frankestein creó a la mujer. Con Peter Cushing. Tecn. (P|m.14) y a las 13, 14.50, 16.45, 18.40 20.45 22 50: Not Arg.
★S. LAVALLE. Lavalle 921. — 35-0235. Gerónimo, 13, 16.50 y 20.50, Aventurero en Kenya, 15.05 19.05 y 23.05, sin restr. Cont. Sábado: función trasnoche.
★ TROCADERO. Lav. 820. 35-1455 13.30, 15.30, 17.40, 20 y 22.20: Var *13.50, 16, 18.20 20.40 y 23*: DIGAME A QUIEN MATO, M. Morgan Apta t|público. Sáb. trasnoche.
★ UNION. Independ. 2870. 97-2565. Damas $ 45. Cuando el amor se va: Casa de madame; Un balcón sobre el infierno

ALMAGRO

★ ALCAZAR. Corrientes 4636. – 86-3970. El Dorado; De golpe en golpe; Carrousel del amor.
★ MEDRANO. Ctes. 3956. 86-3502. Cont. Precio único $ 80. 17.30, 22.45 Suc. Arg.; R. Boone en: RIO CONCHOS, Tec.; 15 40 y 21 hs.: R *Mitchum en: Las dos caras de la ley*, Tecn.; 14 19.30: El mago de Bagdad, Tec
★ PALACIO DEL CINE. Rivadavia 3636. 88-4818. Cont. 15.45, 19.15 y 22.35: LA ESPIA QUE CAYO DEL CIELO, con R Welch y Tony Franciosa, Techn. 14, 17 25, 20.55: *Mi negocio es el peligro*, con R. Goulet, Techn (P m|14|añ.)
★ ROCA. Rivadavia 3753. 87-1517. En primicia absoluta para todas las salas de barrio, presentamos a las 17 y 21.30 hs.:
Lo que el Viento se Llevó
La inolvidable, la más veces laureada, *ahora procesada en 70 mm.* sonido estereofónico y colores:
LO QUE EL VIENTO SE LLEVO
con Clark Gable, Vivien Leigh, Leslie Howard y O. de Havilland; 15.45: Variedades: 16.40 y 21.10: Suc. (Loc. vta. 3 d|anticip.)

ENTRA EN SU TERCERA SEMANA en el Iguazú la producción de Francesco Rossi, "Una rosa para todos". Nada menos que Claudia Cardinale, que aparece en el grabado con Mario Adorf, es la encargada de dar vida a esa "Rosa" que vive mil y un romances con el solo fin de dar felicidad a los hombres que se desviven por sus encantos. Filmada en colores, en escenarios naturales de Río de Janeiro, "Una Rosa para todos" cuenta también en su reparto a Nino Manfredi y Lando Buzzanca.

BELGRANO

★ BELGRANO. Cabildo 2356. — 73-5691, 140.5, 18 20, 22.40. Millie con Julie Andrews. 16.20, 20.40: Texas a través del río, con A Delon y D. Martin, Tecn.
★ CABILDO. Cabildo 2347. 73-3852 14.30, 18.30, 22.20: BESALAS Y DEJALAS MORIR, 16.30, 20.30: NIDO DE RATAS, M. Brando. (P m|14.
★ G. BELGRANO. Cabildo 2165. 73-7200. A las 14.20, 18.30 y 22 45: Notic.; 16.30 y 20 45: De repente en el verano; 14.35, 18.45 y 23: UNA ROSA PARA TODOS. (P|18|añ..
★ G. PAZ. Cabildo 2702. 701-1212. Cont. 15.40, 19.20 y 23.10: LA ESPIA QUE CAYO DEL CIELO, *con* R. Welch; 14 17 30 y 21.25: ...Y Frankenstein creó a la mujer; Noticiario. (P|m|14|añ.)
★ G. SAVOY Cabild|2829. 701-1500 Refrig. Cont. Kirk Douglas Robert Mitchum, Richard Widmark:
CAMINO DEL OESTE
Bob Hope, Elke Sommer P Diller: Me equivoqué de número (P|14|a
★ IDEAL MONROE. Monroe 3243 73-7538. La novicia rebelde; Por favor no moleste. Pl. $ 150.
★ LIDO. Cabildo 3241. 701-2996. – MARABUNTA; El niño que robó un millón. $ 60. Cont. d.14.30 hs
★ MIGNON. Juramento y Cabildo. 73-3899. *14.10, 18.50 y 22.30 hs.*:
NO HAGAN OLAS
16.50 y 20.35 hs.: Fiesta en California. (P|m|18|añ.).
★ RITZ. Cabildo 685. 77-0686. – 13 Joyas de W. Disney juntas! 14.15, 18.30 y 22.30, en technicolor:
Príncipe y Mendigo
con Sean Scully y Guy Williams; 16.45 y 20.45: El lío del mono, en color, con Tomy Kirk; 16.15 y 20.18: El osito Winí-Pu, color. Jueves: Blanca Nieves y los siete enanos, color; A botellazo limpio, con N. Wisdom, color.

BOEDO

★ CUYO. Boedo 868. 97-6975. Cont 15.35; 19.20 y 23.05. en tecn:
El Camino del Oeste
con Kirk Douglas y Robert Mitchum; 14: 17.25 y 21.15: SANGRE EN LAS COLINAS, en tecn., con Dan Duryea. (Ph|m|14|añ.).
★ EL NILO. Boedo 1063. 97-2984 LA ESPIA QUE CAYO DEL CIELO, R. Welch; Un loco en órbita Desde las 14.40. Cont (P|14|añ.)
★ G. SAN JUAN. S. Juan 3246. 97-4298. Cont. Pl. $ 100. ATAVISMO IMPUDICO; Mil rostros tiene el amor; Diversión de amor. (P|18)
★ *LOS ANDES. Boedo 772*. 97-4233 Cont. 15.45, 19.30 y 23 hs. Tony Curtis, Claudia Cardinale en tecn
NO HAGAN OLAS
14, 17.30 y 21.15 Dos mujeres, Sofía Loren. (P|m|18|a.).
★ MODERNO. Boedo 937. 97-8601.
RETAGUARDIA
Cáliz de plata; Ronda del destino. May. $ 50. Men. $ 30.
★ NAT. PALACE. San Juan 2461. 97-1723. Plat. $ 80. Niños $ 50. Gunga Din; La cabalgata de Chaplin; Tarzán y la diablesa.
★ SEL. SAN JUAN. S. Juan 2540. 97-5908. Mosqueteros del Oeste; Ataque al enemigo ;El gavilán de Texas. Pl. $ 60. Niños $ 40.

CABALLITO

★ MORENO. Rivadavia 5060. — 90-4303. Cont. 17.20, 22.30: LA FIERECILLA DOMADA, con E. Taylor y R. Burton. 16, 20.10 Camino *no corras*, Cary Grant. Men. $ 150
★ RIO DE LA PLATA. Av. Gaona 1102. 89-0844. 14: 18.10; 22.30 a K. Douglas y R. Mitchum en EL CAMINO DEL OESTE. (Ph|14 16; 20.20: Rey por inconveniencia

COLEGIALES

★ A. THOMAS. A. Thomas 841 54-4999. 14 40, 19 30: Var. 15.20, 20 El oso panda y la princesa, 17 21.40: La cabaña del Tío Tom
★ ARGOS Lacroze 3455. 54-0674 16.05, 19.35, 23.10 hs.:
JUEGO DE MASACRE
con Claudine Auger y Jean Pierre Cassel en E'Color 14.45, 17.50. 21.20 Hablemos de hombres, con Nino Manfredi. 19.20, 22.55: S Arg (P|m|18 a.)
★ ATALAYA. Córdoba 4633. — 773-0700 Cont. C'Scope y tecn. 1430, 18.20 y 22.30 Juego de masacre, 16 15 y 20 30: Por un puñado de dólares. 18 y 22.15: Suc Arg. (P 18|añ.).
★ REGIO. Córdoba 6036. - Hoy: El mundo se divierte; La noche se llama deseo; Motín de mujeres (P|m|18|añ.)
★ RIALTO Córdoba 4287 86-8704 Niños $ 80, 13.30, 17.45 y 22: MILLIE, Julie Andrews, Tecn. 15.15 *y 20: Corazones heridos.*

FLORES

★ COLISEO Bonorino 36. 63-6181 Grandioso Prog.; 14.20; 18 25 y 22.30 hs.: MILLIE, J. Andrews, en tecn.; 15.25 y 20.30: Problemas de alcoba, D. Day y R. Hudson Cont
★ FLORES. Rivadavia 6661. T.E. 63-3701. 14.45 Not. 15, 19 y 23
EL CAMINO DEL OESTE
K Douglas y R. Mitchum. Ph|m|14 17 y 21: La persecución del Zorro. P. Sellers.
★ FENIX Rivadavia 7802. 612-8858 A las 14, 18.05 y 22.25 hs. Claudine Auger y Jean P. Cassel en:
JUEGO DE MASACRE
en tecn (P|18|añ.). 15.50 y 20.10 hs.: Como me enseñaron a amar con Elsa Marinelli. 17 40 y 22 hs Suc. Arg.
★ GAONA. Gaona 3263. 69-2561 V. Gassman, C. Spaak: La armada Brancaleone; La estación de nuestro amor Var.
★ PUEYRREDON Rivadavia 6871 612-0389. Cont. Refrig. 14 25, 18.30 y 22.40 Suc. Arg. y
JUEGO DE MASACRE
tecn. con Jean Pierre Cassel. 16.25 y 20.35: El gran golpe de los 7 hombres de oro. Tecn. con R. Podestá, P. Leroy. (P|m|18). Jueves Walt Disney presenta en vistavisión, tecn.: El carrousel de la alegría.
★ RIVERA INDARTE. Riv. Indarte 54. 66-7500. Continuado. 14.20, 17.50 y 21 20, Peter Cushing en: ...Y FRANKESTEIN CREO A LA MUJER. 16; 19 30 y 23.10, Raquel Welch-Tony Franciosa en: La espía que cayó del cielo (Ph|14).
★ SAN JOSE DE FLORES Riv. 7050, 611-5789 Cont. (Ph m|18). UNA ROSA PARA TODOS; Mil rostros tiene el amor
★ SAN MARTIN. Rivadavia 7060. 612-5476. Pluma roja; Ese juego que llaman amor. Cont. desde las 13.30 hs. Precio: $ 60.

FLORESTA

★ GRAN RIVADAVIA. Rivad. 8436. 69-1356 Cont. El camino del oeste, K Douglas y R Mitchum; Viaje hacia la medianoche. S. Loren Ph 14.

LINIERS

★ G. LINIERS. G. Paz 47. 653-2268 15.30, 19 10 y 22.50: La espía que cayó del cielo, R. Welch; 14. 17.20 y 21 hs. ...Y Frankenstein creó a la mujer, Peter Cushing.

MATADEROS

★ ALBERDI. J B. Alberdi 6100. 68-0496. Blanca Nieves y los 7 enanos; Operación calcinena; Pícaros asociados. Niños $ 100
★ BS. AIRES. Av. Trabajo 5427. 68-2525. La batalla decisiva; Ricardo corazón de león; El último tren. Niños $ 50.
★ CALIFORNIA. Av. del Trabajo 4818 69-8092. Operación San Genaro; *Minesota Clay*; Nevada Joe.
★ EL PLATA. J B. Alb. 5751. 68-1118. Julie Andrews en MILLIE. tecn: Si no mato me matan, Melina Mercouri. Var. Cont.
★ LUGANO. Murguiondo 4062. — 60-3457. La novicia rebelde: Batman Niños $ 100.
★ PROGRESO. Riestra 5651. 60-0158 La maldición de la momia: El castillo de la Gorgona; La revancha de Frankenstein.

ONCE

★ MAJESTIC. Pueyrredón 286. 87-9636. Refrg. Cont. de 14 a 0.15. 14. Las horas desnudas. 17. 20 40: CÓMO ME ENSEÑARON A AMAR. 15.20, 19. 22.40:
JUEGO DE MASACRE
con Claudine Auger y Jean Pierre Cassel. (P|m 18|añ). Jueves. Justicia calibre 45.
★ ONCE. Moreno 2967. 97-3760. – Cerrado, descanso personal.

PALERMO

★ BLEU. Santa Fe 2541. 82-5845. Espía invisible; Marcado por la ley.
★ COL. PALERMO Serrano 2437. 71-1720. 17 y 22, Julie Andrews en: MILLIE; 15 15 y 20 20: Siempre *hay un amanecer*; 13.55 y 19 05: Noche trágica
★ PARK. Santa Fe 4196. 71-2404. La fierecilla domada; Pic Nic S R.
★ ROSEDAL. Serrano 2454. 72-8101. Después de la masacre; Rojo 7.000 peligro; La guerra de los mundos. Sin rest.
★ ROXY. Las Heras 2460. 83-0158. Blanca Nieves y los 7 enanos; El tío del mono; El dominador del desierto. Niños $ 100.

POMPEYA

★ SAENZ. Av. Sáenz 459. 91-8450. 17.30, 22 15: Cristina y el emperador. 16, 20.35: Duelo en el Amazonas. 14.30, 19: Rocambole.

SUR

★ B. ORDEN. B. Irigoyen 1591. 23-7385. Pl. $ 80. 17.30 y 22 40: Nido de águilas; 15.35 y 20.40: Las minas del rey Salomón; 14. 19.05: O.S.S. 117 (Agente secreto)
★ CONSTITUCION. Bdo. Irigoyen 1414, 23-0218. Plat. $ 80. Cont. 18 y 22.40: El mundo íntimo de la mujer; 16.10 y 20.40: Desnuda todas las noches: 14.30 y 19 15: Lo amargo y lo dulce. (P|18 añ.)

VILLA DEVOTO

★ ACONCAGUA Mosconi 3360. — 50-5008. Cont C'Scope y Tecn 14.30 18 20 y 22 30: JUEGO DE MASACRE; 16.15 y 20 30: Por un puñado de dólares: 18 y 22 15: Sucesos Argentinos (P|m|18 añ)
★ DEVOTO. Av. San Martín 6200. 50-1443. Batman y Robin contra el hombre invisible; El castillo de Drácula; El profanador de tumbas. Niños $ 120.

VILLA DEL PARQUE

★ SOL DE MAYO. Nazca 2335. – 50-5568. Cont. $ 120. y niños $ 80. De Walt Disney en Tecn. 17 25 y 22.35: Las hilanderas de la Luna; 18 40 y 20.40: Los piratas del Mississippi; 14.20 y 19.20: La espada en la piedra.
★ PARQUE. Cuenca 3256. 50-1448. Cont. C'Scope y Tecn 15 10, 19 y 23 10: JUEGO DE MASACRE: 17 y 21 5: El gran golpe de los 7 hombres de oro: 14 45 y 22 55: Suc. Argentinos. (P|m 18 añ.)

VILLA URQUIZA

★ EDEN. Baunese 2506 51-2185. Cont Y vivieron felices; Pistoleros de buena ley. Sandokan (S R)
★ G. BOURG Monroe 5268. 52-8119 La espía que cayó del cielo. Raquel Welch; ...Y Frankensten creó a la mujer (P m|14|añ) Contin
★ 25 DE MAYO. Triunvirato 4438. 51-1839. K Douglas y R. Mitchum:
EL CAMINO DEL OESTE
en tecnic.; Duelo en el cañón del diablo. Cont. (P|m 14|añ)

GRAN BUENOS AIRES

★ BANFIELD. SAN MARTIN La noche de los generales; Terror en la niebla; Perro mundo Nº 2.
★ BURZACO. Gral San Martín. No provoquen al mosquito; Espía, espión; Gunga Ding.

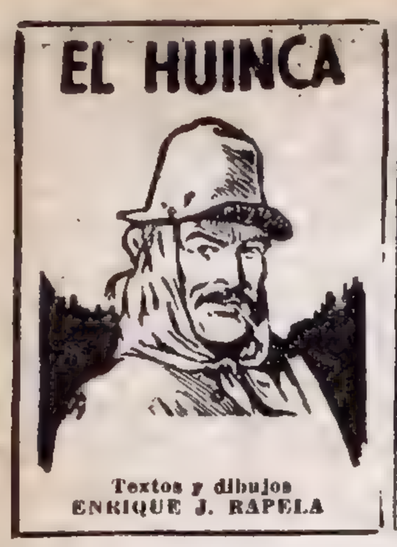

PALABRAS CRUZADAS

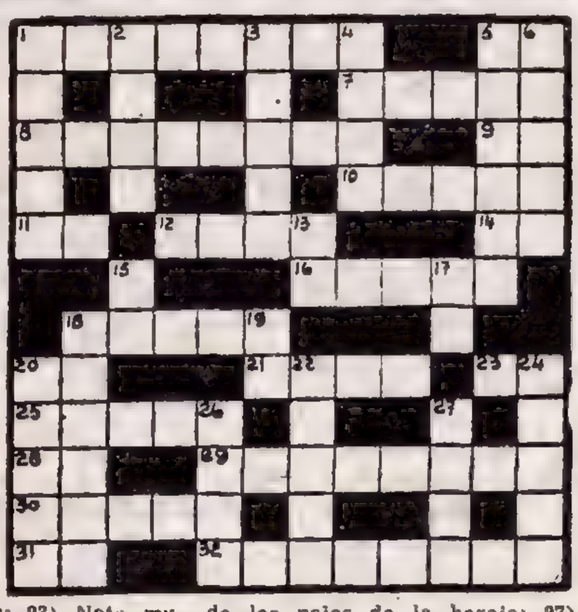

Horizontales

1) El cómico bajo; 5) El Sol entre los egipcios; 7) Recrearse, divertirse; 8) Acción secundaria de un poema, de una novela; 9) Nombre de una consonante; 10) Raso; 11) Dativo y acusativo del pronombre personal; 12) Cabello blanco; 14) Apócope de "mamá"; 16) Espacio indefinido en el cual se mueven los astros; 18) Llanura de gran extensión; 20) (Diego de) Militar y escritos portugués del siglo XVI; 21) Capital del Perú; 23) Nota musical; 25) Parte saliente del tejado; 28) Símbolo químico del litio; 29) Arriesgado; 30) Falsa deidad; 31) Voz que repetida se usa para arrullar a los niños; 32) Soldado que peleaba con saetas.

Verticales

1) Pellejo de los animales; 2) Pequeño, despreciable; 3) Acera a lo largo de la vía del tren; 4) Organo de la visión (plural), 5) Conjunto de flores o frutos sostenidos por un eje común; 6) Partículas desgregadas de las rocas; 13) Sigla de Antes de Cristo; 15) Símbolo químico del calcio; 17) Artículo determinado; 18) Amarillento, descolorido; 19) Contracción; 20) Pasar de dentro afuera; 22) Nombre de mujer; 24) Acíbar (plural); 26) Uno de los palos de la baraja; 27) Cortar menudamente con los dientes.

C	A	Z	A	R	■	■	O	T	E	R	O	■
A	■	S	■	C	A	■	O	■	■	■	M	■
M	I	■	O	P	O	N	E	R	■	S	I	■
I	■	■	M	■	L	O	■	E	■	■	T	■
N	■	■	A	C	O	T	A	R	■	V	I	■
O	■	■	R	■	R	A	■	O	■	■	R	■
■	D	E	■	■	■	■	■	■	S	A	■	■
M	O	D	O	■	A	S	■	V	E	L	A	■
O	■	U	■	A	M	O	R	■	R	■	N	■
L	I	C	O	R	■	■	A	R	E	N	A	■
E	■	A	■	A	Z	O	R	■	N	■	D	■
R	U	R	A	L	■	■	O	R	A	T	E	■

Solución del número anterior

USTED Y LOS ASTROS

ARIES
(21 de marzo al 20 de abril)

Se aclara situación difícil con familiares, pero obre con prudencia. En amor, buenos momentos, encuentro esperado. Cuide su dinero y evite el azar.

TAURO
(21 de abril al 22 de mayo)

No es el momento de tomar decisiones con respecto a familiares, espere el momento propicio. En amor, interesante relación. La salud va bien.

GEMINIS
(23 de mayo al 21 de junio)

Buen día para poner en orden tareas atrasadas en el hogar, colaboración de quienes lo rodean. En amor, carta feliz. Alegría con amigos.

CANCER
(22 de junio al 21 de julio)

Active planes relacionados con familiares, la situación lo favorece. En amor, todo tiende a estabilizarse. Se alejan dificultades con amigos.

LEO
(22 de julio al 21 de agosto)

Se aclara situación difícil con amigos o familiares, pero respete las opiniones ajenas. En amor, todo tiende a estabilizarse. Alegría por noticia.

VIRGO
(22 de agosto al 22 de setiembre)

Carta o noticia relacionada con asuntos de dinero o intereses, cobran una cantidad. En amor, encuentro que se retrasa. Buen momento con amigos.

LIBRA
(23 de setiembre al 22 de octubre)

Se confirman proyectos de viaje. Colaboración con familiares en asuntos personales. En amor, no existen motivos para dudar. Salud, bien.

ESCORPIO
(23 de octubre al 21 de noviembre)

Se aclara situación personal que lo preocupaba, enfrente los hechos con optimismo. En amor, encuentro que se posterga. En el hogar bien.

SAGITARIO
(22 de novie'bre al 21 de dicie'bre)

Active planes relacionados con el hogar, es el momento propicio. En amor, agradable relación. Paseos o diversiones con buenos amigos.

CAPRICORNIO
(22 de diciembre al 20 de enero)

No permita retrasos en asuntos relacionados con dinero, ocúpese personalmente de sus obligaciones. En amor, gratas nuevas. Evite juegos de azar.

ACUARIO
(21 de enero al 19 de febrero)

Prudencia con amigos o compañeros, una actitud suya puede ser mal interpretada. En amor, un encuentro esperado. Cuide su dinero.

PISCIS
(20 de febrero al 20 de marzo)

Es el momento de tomar una decisión con respecto a planes del hogar. En amor, simpatía y comprensión. No se desentienda de buenos amigos.

BIG BEN BOLT — Por: JOHN CULLEN MURPHY

ROLDAN, EL TEMERARIO — Por: DON BARRY

POPEYE, EL MARINERO — Por: BUD SAGENDORF

CISCO KID — Por: JOSE LUIS SALINAS

EL PATO DONALD — Por: WALT DISNEY

crónica — DIARIO DE LA TARDE
Registro de la Propiedad Intelectual Nº 939.689
Dirección, redacción, administración, publicidad y talleres: Riobamba 280
T. E. 45-0191 — 0192 — 0193 — 0194 — 0195 — 0196 — 0197 — 0198 y 0199. Director: Oscar J. M. Ruiz

BETABEL GANO DE UN VIAJE

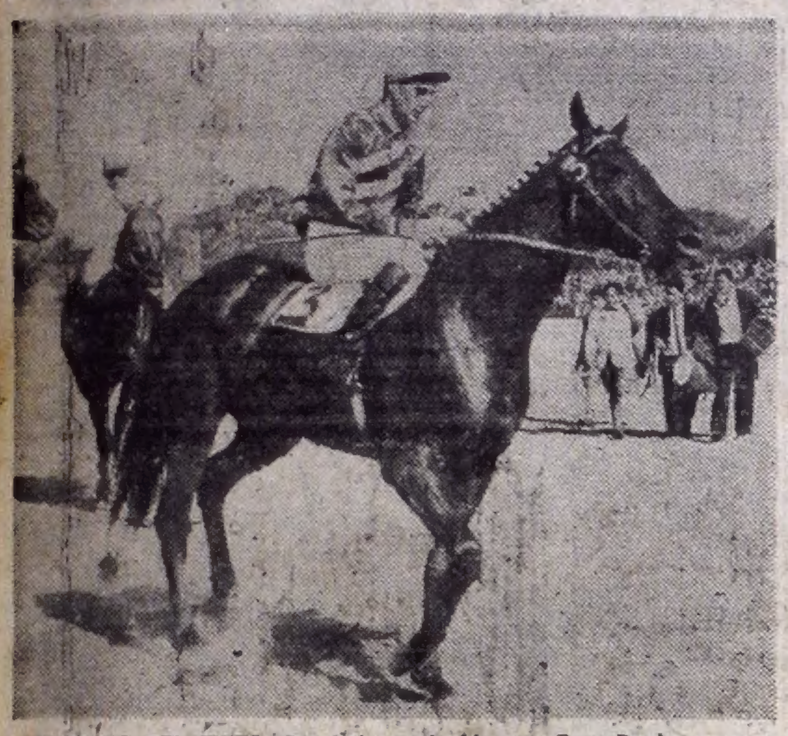

DESPUES DEL EXITO. Betabel, conducido por Ever Perdomo, regresa al pesaje luego de su brillante triunfo en el Comparación.

FUE "ALGO" INJUSTA LA DERROTA DE EL TAURA

No hubo mayor interés entre cuidadores y propietarios por el "Comparación" y eso que la recompensa al ganador alcanzó a los 2.400.000 pesos. No es época para despreciar tan elevada cantidad de dinero y menos sabiéndose que los más conspicuos no iban a intervenir en dicha prueba. Solo se anotaron El Taura y Michimango, con 60 kilos, y Betabel y Romanero, con 53, asignaciones establecidas en la anacrónica escala de "Peso por Edad', que está necesitando su remozamiento.

Ganó Betabel de punta a punta y en cierto modo fácil. Podemos decir al mismo tiempo, que El Taura perdió en forma casi injusta. Perdió por una simple razón: "No salía". ¿Qué quiere decir eso? Bueno. Es común entre los profesionales esa expresión, cuando al animal se le exige un mayor rendimiento en la parte decisiva de la lucha y éste se niega, tirándose a "muerto". Etchart intentó hacerlo avanzar desde el comienzo de la recta y El Taura, convertido en un maula, le hizo pasar un tremendo color de cabeza, pero el jockey del brazo fuerte, no se desanimó por ello y siguió insistiendo y logró finalmente hacer emplear al pupilo de Rotta, que "volaba" en los tramos finales, descontando terreno en forma asombrosa, al punto que desde los 150 metros finales a la raya ganó unos cuatro cuerpos, quedando a más de uno al terminar la carrera, y si la misma se hubiera "estirado" unos cien metros más, le hubiera hecho la boleta.

Betabel hizo su carrera. Tomó la punta al abrirse la puerta del partidor y recorrió los 2200 metros de la prueba de un viaje, claro que el guarismo total vale poco: 2'18"4|5, con parciales exentos de exigencias. No sabemos qué hubiera ocurrido si Romanero en lugar de simple comparsa hubiera hostigado al puntero, con lo cual las cosas cambiaban fundamentalmente y la atropellada del "pesado" de Mis Reales terminaban en un fácil triunfo. Con esto no vamos a retacear méritos a la conquista de Betabel, que ha sido valiosa y confirma el optimismo del cuidador Ferro, que lo llevó hasta la ambición de ganar el Nacional. No es tarde para Betabel. El "Día de Reyes" buscará su regalito en la vecina orilla, en el tradicional clásico José Pedro Ramírez, y seguirá de "grande" una trayectoria adecuada a sus excelentes aptitudes.

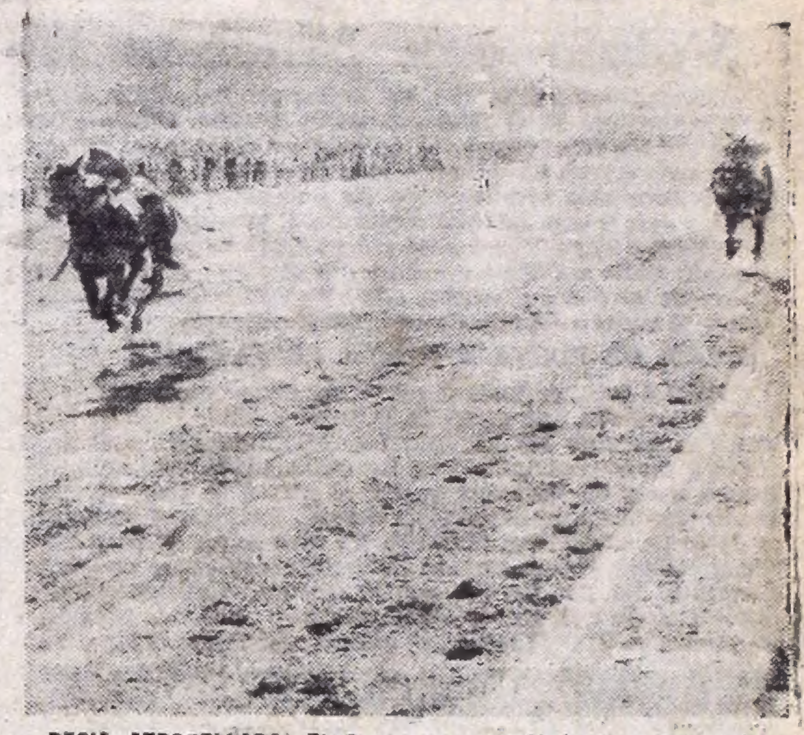

RECIA ATROPELLADA. El Taura, que quedó una cuadra atrás, avanzó impetuoso y llegó 1 1|2 de Betabel, en 2'18"4|5.

NO LO CREYERON AL "BOLETERO": 40,20

Los escépticos fueron derrotados. Boletero tenía en el papel poca chance, pero en la cancha se "agrandó" más de la cuenta y ganó la tercera carrera de ayer en Palermo en forma muy fácil y con un sport de 40 pesos.

Luis A. Ferro, que lo tiene a su cargo, lo presentó en forma admirable y recogió el fruto de su trabajo a manos llenas, ya que el oro de las costuras de la chaquetilla del defensor del stud 7 de Junio, que otrora lucieran Churrinche y otros del G. G., convirtió en ídem los boletos a ganador, a placé y los vales de la apuesta triple, que de entrada se cotizaron a tres mil pesos "escasanis". Tuvo suerte al anularse Talento, cotizado favorito y que al decir de la gente de cancha hubiera sido un "asalto" y también por la colocación que le tocó a Mariucho —uno de los palos—, que en Palermo es, según los entendidos, perjudicial en carreras de la recta. Bueno. Sea como fuere, lo cierto es que ayer fue "San Luis" y "Cacho", que se llama Luis, tuvo una jornada exitosa al máximo, ya que al triunfo de Boletero sumó el de Betabel en el Comparación, el más importante del cuaterno, integrado por Pregonera y Sol Misionero, en La Plata.

El jockey Ever Perdomo fusta de mérito de la vecina orilla que está actuando con marcado éxito en nuestro medio, asoció al doblete de Ferro en Palermo conduciendo con su reconocida habilidad a Boletero y a Betabel. En La Plata, Ferro formó binomio triunfal con el aprendiz de moda Hugo R. López, la bella realidad de la escuela que dirige el veterano profesional don Alejandro Lhuillier. El citado aprendiz, que le tomó la mano a la pista platense, se lució en ambas ocasiones ,demostrando además que posee notables aptitudes para la profesión.

LA REVANCHA SERA EN EL J. P. RAMIREZ

En seguida de disputado el Clásico "Comparación", el cuidador Luis A. Ferro, informó a nuestro cronista, que su pupilo Betabel, será llevado a Maroñas, para disputar el Gran Premio José Pedro Ramírez, el Día de Reyes. En la importante carrera uruguaya, llevará entre sus rivales a El Taura, que ayer lo escoltó

DESHEREDO A LOS HIJOS Y DEJO SUS BIENES A UN CABALLO

LIMA, 4 (France Presse). — Un campesino millonario desheredó por testamento a todos sus hijos e instituyó como heredero universal a su caballo "Trueno". El caso ha ocurrido en el pueblo de Chamaca, del Departamento del Cuzco, en el sudeste peruano. El protagonista, Don Tomás Challco Cutipa, que falleció a los 65 años de edad. El anciano desheredó a sus hijos por considerarlos indignos de la sucesión en vista de que durante un tiempo lo habían abandonado negándole toda asistencia.

COMPADRON GANO EN LUCHA: DIO $ 19,20

Solamente dos dividendos de cuatro cifras, se registraron la víspera en el circo metropolitano. Al de Boletero, siguió el de Compadrón, que ganó en lucha la octava carrera, gracias al rigor de Aníbal Etchart y repartió más de 19 pesos.

Compadrón estuvo actuando con mal resultado en sus dos presentaciones anteriores a la de ayer. La gente no creyó mayormente en sus probabilidades, quedando por lo tanto algo olvidado en las apuestas. Los que simpatizan con el hombre del brazo fuerte arrimaron sus patacones a las ventanas de la "media" y cobraron gordo. El defensor de la prestigiosa caballeriza La Quebrada encontró seria resistencia en Pistacho, al que dirigió Ramón Encinas con habilidad y rigor, pero en cuanto a esto último no hay quien le haga sombra a Etchart. El fallo fue de pescuezo, grande como el de la jirafa del zoo, pero hubo que recurrir al photochart para satisfacción de muchos aficionados que prefieren ver los finales muy distantes del disco. Los que se hallaban ubicados sobre el aro rojo que consagra los triunfos no necesitaron el veredicto del citado aparato para saber el resultado y por ello faltó el número extra de las apuestas al margen de las ventanillas y cerca del asta donde cuelgan los números, que es el rebusque para los ojos de lince.

El alto dividendo abonado por el pensionista del competente cuidador don Orlando Zarlengo se debió a las imperdibles de Rutín, con 1'6' escasos de corrida; a la de Pirujo, que parecía un número puesto por su segundo de Napo y su tercero de Longhi en sus dos presentaciones anteriores; a la Rojacomar, que según los "tacheros" de Palermo era un "calote", y a la de Edom de Jorge Ferro, que contaba con buenos antecedentes Todos ellos superaron millonadas de boletos que se hicieron trizas con la bronca de los que los jugaron.

REMOTO HIZO UN BUEN APRONTE

Con vistas a los próximos programas trabajaron muchos pingos esta mañana en los campos de entrenamiento del hipódromo de San Isidro. Remoto anduvo muy a gusto en una corrida sobre la milla. Piloteado por J. C. Contreras marcó 1'41" y en los últimos 800 lo acompañó Autorizada, con R. Barrionuevo, señalando 48", para rematar en 12", con buena acción. Chingolín y Hucha también se lucieron al registrar 1'1"3|5, mientras Chinoise voló por la recta con una brillante marca de 34"3|5 para los 600 metros. El detalle de estos y los demás ejercicios controlados por nuestro cronometrista, es el siguiente:

(Pista de arena normal) REMOTO, J. C. Contreras, 1600 en 1'41", últimos 1000 en 1', últimos 800 a la par de AUTORIZADA, R. Barrionuevo, en 48" con 12" de final; CHINGOLIN, A. Etchart, a la par de HUCHA, R. Encinas, 1000 en 1'1"3|5 (fácil el primero); CHINOISE, R. Encinas, 600 en 34"3|5; ROLITO, R. Encinas, 800 en 47"4|5; GIBSON, M. Villegas, 1400 en 1'28"3|5, últimos 1000 a la par de ATAVICA, A. Plá, en 1'3"2|5; HUESCA, C. Armando, a la par de ISLA MANSA; F. Lerma, 600 en 35"2|5; LOCA BUENA, G. Pereyra, 700 en 42"; GRAN TIERRA, J. Lococo, 1000 en 1'2"4|5; PATAPUFETE, J. Ibarra, 1600 en 1'44"3|5; ANCAROLA, J. Schmidt, 600 en 36"; MANZANAR, F. Lerma, a la par de PARLANTE, C. Armando, 800 en 49"; LA NENECITA, A. Etchart, 800 en 49"; PAPA CESAREO, T. Albertini, 800 en 49"; SAMOUR, A. Gaitán, a la par de KAVALEN, J. Luján, 1000 en 1'2"; CURI-CO, J. Ibarra, 1600 en 1'43"3|5, últimos 1000 a la par de MIREME, G. Pereyra, en 1'3"; APAREO, J. Ibarra, 800 en 50".

EDICTOS Y LICITACIONES

Juzgado en lo Comercial Nº 5. Secretaría Nº 9, comunica por tres días en el juicio "Rosati y Cristófaro S. A. C. I. c|toldos Ideal S. R. L. y otro s|ejecutivo" que el martillero Horacio E. Garrido rematará el 4 de diciembre de 1967, a las 14.30 hs. en la calle San José 1754, donde se exhiben, los siguientes bienes: una transformadora — soldadora, "Soldelec", modelo 200, nueva, sin uso — una agujereadora, "J. Alen", trifásica — una báscula para 600 kg. — una sierra eléctrica, "J. Alen", trifásica — una amoladora de mano — una amoladora de pie. Al mejor postor. Contado. Dinero efectivo. Comisión 10 %.

Buenos Aires, 23 de noviembre de 1967.

Horacio M. Oyuela
Secretario

Municipalidad de Morón

Llámase a Licitación Pública para la adjudicación en concesión de 49 (cuarenta) puestos y locales en la FERIA MODELO MUNICIPAL DE HAEDO, de acuerdo con los pliegos de bases y condiciones preparados al efecto.

Valor de los pliegos:
m$n. 500 (quinientos pesos moneda nacional).

Fecha de apertura:
20 de diciembre de 1967

Lugar:
Salón de Actos del Palacio Municipal.

Hora:
10 horas.

Juvenil Plaza, Secretario de Obras y Servicios Públicos; **Alberto H. Romero Oneto** Cnl. (R.E.), Intendente municipal.

SECRETARIA DE ESTADO DE ENERGIA Y MINERIA
YACIMIENTOS CARBONIFEROS FISCALES
Empresa del Estado

Llámase a licitaciones públicas para el día 19 de diciembre de 1967, a las 15 horas: Nº 26|67 (2º llamado) vigas laminadas de acero; a las 15.15 horas: Nº 72|67, solicítase arrendamiento de grúas móviles para operar en ribera sur del Riachuelo —Avellaneda—, y a las 15.30 horas: Nº 73|67 grapas de empalme, clavos y bulones Informes y pliegos en Avda. Roque S. Peña 1190, Capital Federal, de 14 a 17 horas.

EMPRESA NACIONAL DE TELECOMUNICACIONES
Nº 2-P|68

Vencimiento: 3-1-68, a las 9 hs

Por los trabajos de construcción de un edificio en la ciudad de Bolivar, Pcia. de Buenos Aires.

MONTO ESTIMADO
m$n 41.000.000

VALOR DEL PLIEGO
m$n 3.000 (en efectivo)

Los pliegos de condiciones podrán abonarse en Tesorería General, Av. Corrientes Nº 707, Piso 2º. Capital, o en nuestras oficinas sitas en la avenida La Plata Nº 1540, piso 3º, Capital, lugar este último donde se podrá retirar la documentación. Horarios de atención de 8 a 12 horas y de 7.30 a 13.30 respectivamente

Los pliegos también podrán abonarse y retirarse en nuestra Oficina Comercial de la ciudad de Bolívar, Pcia de Buenos Aires, sita en la calle Güemes Nº 136.

Provincia de Buenos Aires
Ministerio de Gobierno
DIRECCION DE ADMINISTRACION

POR CUATRO (4) DIAS

Llámase a Licitación Pública para la adquisición de artículos de limpieza a proveer a los Establecimientos Carcelarios y Cuerpos y Destacamentos de Policía de Capital y Campaña durante el año 1968 de acuerdo al Pliego de Bases y Condiciones que se halla a consulta y disposición de los interesados en el Departamento de Contrataciones y Suministros del Ministerio de Gobierno sito en calle 6 entre 51 y 53 2º piso, La Plata.

La apertura de las propuestas se efectuará el día 7 de diciembre de 1967 a las 10 horas, en la sede de esta Repartición y en presencia de los proponentes que concurran La recepción de las propuestas se efectuará en sobre cerrado y hasta la hora fijada precedentemente. EL DIRECTOR DE ADMINISTRACION.

FERROCARRIL GENERAL MITRE
Departamento Almacenes

Comunica que se ha dispuesto prorrogar la fecha de vencimiento de las Licitaciones Públicas Nros. 472 67 y 473/67, "adquisición de 1 torno, 1 prensa hidráulica, 1 alesadora, 1 roscadora, 1 bobinadora, 10 aparejos eléctricos, etc., y de 2 platos combinados, 12 tornos, 2 taladros eléctricos, 6 amoladoras, 3 agujereadoras, 1 garlopa, etc., respectivamente, cuyos vencimientos estaban previstos para el 6/12/67, a las 13 y 14 hs., hasta el 21/12/67 a las 10 y 11 hs., respectivamente.

FERROCARRILES ARGENTINOS
FERROCARRIL GENERAL URQUIZA
DEPARTAMENTO ALMACENES

Llama a licitación pública para la venta de:

Licit. Nº	DESCRIPCION	Apertura Día	Apertura Hora	Precio del pliego
170-V	Dos generadores eléctricos nuevos, sin uso, marca "CEE" de 1.000 Kw. 550 V. 700 r.p.m. CC.	26-12-67	14.—	$ 500

RETIRO PLIEGOS: Almacenes Paraná, de 8 a 11 hs. o Mesa de Entradas, 1er. piso. Est. F. Lacroze, días hábiles de 12.30 a 16.30 hs. Informes: Div. Adquisiciones, 5º piso.

TODO PARA MANTECON

Volvió con Muchos Bríos el Hijo de Tirreno

Mantecón se reintegró a las luchas con todo éxito. Ejerció amplio dominio en el clásico Oswaldo Aranha, cotejo central de la víspera en el bosque. Y no necesitó doblegar el ritmo de sus brazadas para alejarse con toda facilidad de Aitón, que fue el que tuvo más vergüenza en los momentos decisivos de la lucha y coraje para intentar discutirle el triunfo al "campeón". Se arrimó a dos cuerpos y de ahí no pasó. El pupilo de J. L. Garrido Della confirmó ampliamente que uno de los mejores pingos de los pagos platenses, entre los de su generación, agregando el noveno triunfo de su notable campaña

● CASI DE PUNTA A PUNTA EL FAVORITO

Salió a jugarse desde el pique. En los primeros metros encontró oposición por parte de Denegri y Aitón, que lo acompañaron durante los 100 iniciales. Aflojó enseguida el de J Yalet y siguió porfiando el de Armando López. Corrieron apareados hasta los 1000 metros. Allí el pecoso de Orlando Barattucci dijo basta, se acabó la carrera... Fácilmente se despegó el favorito. Con ritmo muy ágil les hizo sentir el peso de su mejor calidad. Y jugó con sus rivales sin inquietarse en ningún momento. Ya por los 600 metros intentó acercarse a Aitón, aprovechando que Orlando Barattucci le daba un resuello a su piloteado. Y dejó que se le arrimara a medio cuerpo. Pero no bien el "colorado" apretaba nuevamente la manija, el favorito volvió a estirarse con mucho impulso y puso nuevamente más de un cuerpo de luz. Se alejó sin mayor esfuerzo. Como lo hacen los pingos que trasuntan mucha calidad. Y él la tiene. Tanta que hasta se da el lujo de sostener una larga porfía, manteniendo su posición de líder. Y al desembocar en el tramo de las tribunas, la acción del defensor de las sedas del stud Upper Cut era ampliamente superior. Con brazadas muy rendidoras fue cubriendo el último tramo y logró mantener dos cuerpos con entera facilidad, que pudieron ser muchos más si su jockey se lo hubiera propuesto. Pero como no tenía necesidad de hacerlo, dejó que su piloteado se deslizara fácilmente, para finalizar en cómodo galope, dos cuerpos delante de Aitón. Tercero a un cuerpo y medio quedó Jimmy Garlick, que avanzó en los últimos metros, para no sentir el plomo. Y cuarto fue Barranga, otro que estaba dando muchos kilos, que a esta altura resultan peligrosos, dada la mayor fogosidad de los potrillos. En cuanto al resto, poco dejaron para las tribunas. Y podrán aspirar a sobresalir en encuentros de mejor jerarquía y contra otros "juanes". Los de ayer eran de una calidad altamente superior. Cabe un pequeño elogio para Orlando Barattucci, por la eficiente dirección que supo darle al hijo de Tirreno, sacando de sus ricas bondades los mejores frutos.

EN COMODO GALOPE. Pitinga se acerca a la meta con amplia diferencia sobre Zafadona y Sibyl. Conquistó un triunfo muy holgado en la reunión del viernes último en La Plata, con Di Nitto.

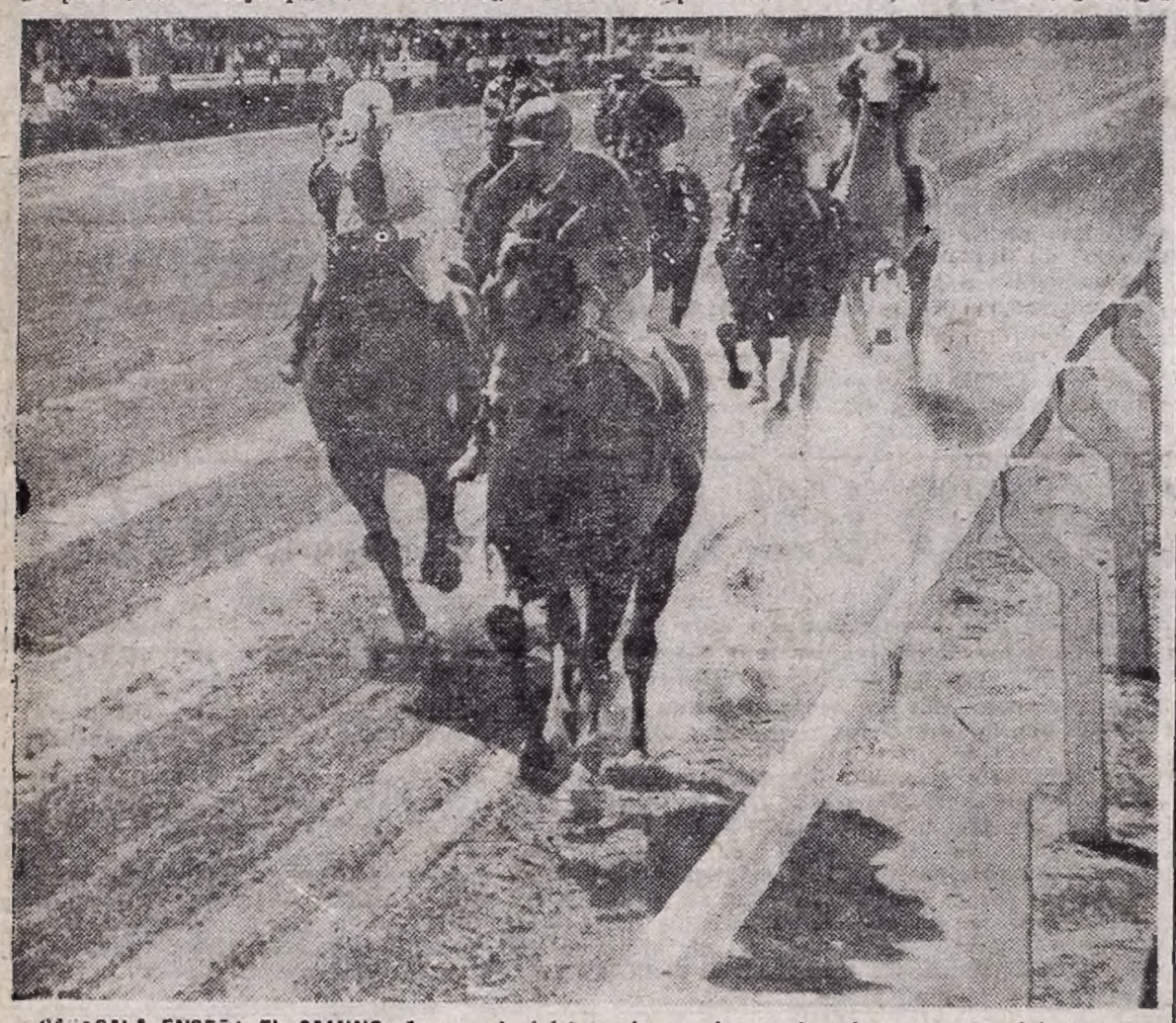

CARACALA ENSEÑA EL CAMINO. A poco de iniciarse la marcha, en la primera prueba del viernes último en La Plata, Caracala se desliza en ganancia, seguido por Anguil, que pasará más adelante para imponerse en muy buena forma a Pachacuti, quedando 3°, a 1|2 cuerpo, Caracala.

TRONADOR CON MUCHA DESCARGA

Con suerte para la cátedra se inició la jornada de la víspera en el Sur. Pero poco le duró la alegría a los que se aferran al calendario, como motivo más cierto para asegurar las jugadas. Pues en la segunda lucha se descargó una poderosa tormenta. Y fue por intermedio de un Tronador, que hizo temblar las pizarras con su agudo impacto a razón de $ 36, asegurando una doble fructífera. El hijo de Three Star II debutó con un triunfo muy alentador. No solo por la forma de rematar la lucha, sino porque a través de los 1300 metros de recorrido se jugó con valentía, para no dejar ninguna duda con respecto a su superioridad. El jockey Celestino Abril estuvo muy hábil en su cometido, cumpliendo bien las instrucciones recibidas y sin dejar entrever que desconocía las fuerzas del pupilo de A. Rodríguez, que le ofrecieron a último momento, como para que no haga correr la voz. Todo salió, entendemos, como estaba previsto por los que dirigen la campaña del defensor de los colores del stud El Estribo.

LA PLATA VIERNES

COMPETIDORES Y MONTAS

PRIMERA CARRERA
1500 METROS — A LAS 15.25
(Comienza la doble)
1 Malicioso 57, C. Buden
2 Dagre 57, X. X.
3 El Cruzado 57, F. Mazzeo
4 Siglo Veinte 57, J. Gutiérrez
5 Veleidoso 57, N. Yalet
6 Wagner 57, X. X.
7 Redomón 57, X. X.
8 Chapador 57, J. Walsh
9 El Barbudo 53, A. Sandoval
10 Tusco 57, X. X.
11 Euskaudunem 57, J. Yalet
12 Boar Guard 57, O. Brandi
13 Maporal 57, O. Corbalán
14 Salto a Salto 57, J. Alvarez
15 Robin 57, H. R. López
16 Guazunchero 53, no correrá
17 Negro Soy 57, E. Tadei
18 Hilario 57, M. de Marco
19 Rocino 53, X. X.

SEGUNDA CARRERA
1200 METROS — A LAS 16.10
(Termina la doble)
1 Tota 57, J. Corte
2 Heredada 57, N. Pereyra
3 Rastrera 57, L. Pavarini
4 Sacamuelas 57, J. Zapata
5 Contramarca 57, X. X.
6 Geralita 57, C. Gamarra
7 Flechada 57, H. Ferro
8 Melibea 57, J. Cano
9 Tricota 57, X. X.
10 Exbure 57, A. Coloccio
11 Ediscora 57 C. Botta
12 Feninal 57, C. Corso
13 Meta Bulla 57, J. H. Pereyra
14 P. Vacante 57, X. X.
15 La Guiñada 57, J. Estévez
16 La Pile 53, X. X.

TERCERA CARRERA
1800 METROS — A LAS 17.—
(Comienza la triple)
1 Lema 57, J. C. Contreras
2 Witchery 57, F. Lerma
3 Top's 55, C. Montenegro
4 Cackler 57, X. X.
5 La Amaya 57, P. Tárrago
6 Pehueña 55, S. Arriagada
7 Royal Rose 57, X. X.
8 Upa Bonita 57, H. R. López
9 Hayri 55, J. Estévez
10 Soft Lass 57, X. X.
11 Pompeya 57, R. Rutti
12 Sendai 55, M. García
13 Con Lucha 57, F. Echagüe
14 Falarica 57, V. Emmolo
15 Ciberiana 55, A. Plá
16 Lady of Heart 57, C. Buden
17 Wild Rose 57, J. Ibarra
18 Maybe 55, O. Corbalán

CUARTA CARRERA
2100 METROS — A LAS 17.50
(Continúa la triple)
1 Lasientuna 56, N. Vismara
2 Piratela 56, R. Rutti
3 Fuertuska 56, X. X.
4 Chama 56, no correrá
5 Las Tuyas 56, N. Vismara
6 Supra Nóbile 56, X. X.
7 Colota 56, no correrá
8 Aida 56, O. Cosenza
9 Nyasaland 56, X. X.
10 Exgiga 56, A. Plá
11 Milina 56, X. X.
12 Menia 56, R. Sarfiel
13 Secretaría 56, P. Sierra
14 Fagosita 56, X. X.
15 Salada 56, no correrá
16 Tic Tac 56, J. Yalet
17 Pebetaza 56, E. Irrisari

QUINTA CARRERA
1300 METROS — A LAS 18.35
(Termina la triple)
1 Catanguero 56, D. Reynoso
2 Bandoleiro 56, C. Sobral
3 Ben Casey 56, X. X.
4 Regalón 56, I. Gorrais
5 Charingo 56, X. X.
6 El Aveituno 56, H. Guerrero
7 (Molino Nuevo 56, N. Yalet
8 (Pellcorto 56, H. R. López
9 Chamuyar 56, R. Di Nitto
10 Persian Game 56, N. Pereyra
11 Atoqui 56, X. X.
12 Burlado 56, F. Lerma
13 Gisulfo 56, X. X.
14 Dijón 56, X. X.
15 Patronazo 56, A. Longo
16 Cizañero 56, X. X.
17 Nigromántico 56, P. Sierra
18 Gold Rustic 56, J. Cano

SEXTA CARRERA
1200 METROS — A LAS 19.20
1 Capitán White 56, H. Anacona
2 Wilkie 56, O. Sabin
3 El Cha 56, C. Verdasco
4 Sinónimo 56, P. Tárrago
5 Totgut 56, R. P. Rodríguez
6 Esquif 56, A. Sandoval
7 (Sugar Boy 56, N. Yalet
8 (Río Correntoso 56, J. G'érrez
9 Saqueador 56, J. Yalet
10 El Aromo 56, N. Vismara
11 Con Razón 56, X. X.
12 Cocteau 56, C. Montenegro
13 Manoseo 56, G. Pérez

SEPTIMA CARRERA
1600 METROS — A LAS 20.10
1 Longines 56½, N. Yalet
2 Condotiero 54½, no correrá
3 Turbador 54, X. X.
4 Dereojo 56, L. Rosales
5 Rey de Aragón 55½, X. X.
6 Tapalquén 55, A. Sandoval
7 Arpicón 56, X. X.
8 Baroncito 55½, R. C. G'zález
9 Karimito 53, G. Pérez
10 Urrea 55½, A. García
11 Metacarpo 55 M. García
12 Livero 54, I. Gorrais
13 Romo 55½, F. D'Elía
14 Pelo a Pelo 55½, R. Rutti
15 Mimico 54½, P. Sierra
16 Extra Good 55½, P. Tárrago
17 Bianchi 53½, X. X.
18 C'to Lindo 50½ J. Domed

OCTAVA CARRERA
2200 METROS — A LAS 21.—
1 Bombal 58, P. Bustos
2 Sing Sing 54½, X. X.
3 Tetuanero 51, no correrá
4 Bohia 57, R. Encinas
5 Moscón 54½, J. Perfetto
6 Frontón 54½, R. Di Nitto
7 Silver Tower 52, P. Tárrago
8 Condotiero 57, O. Corbalán
9 Zeit 54½, C. Montenegro
10 Buen Fósforo 51½, I. Gorrais
11 Sonko 56, J. Estévez
12 Pradillo 54, R. P. Rodríguez
13 Tritón 53½, A. D'Aponte
14 Le Fifre 55, R. Gómez
15 Bersot 54, X. X.
16 Pendaño 53½, X. X.
17 Aluchinata 51, L. Rosales
18 Silbante 54½, X. X.
19 Kromprinz 53½, M. García
20 Amigo Leal 53½, L. Pavarini

PREGONERA ALZO LA VOZ PARA ASEGURAR LA TRIPLE

Muy animada estuvo la jornada de la víspera; y no fueron pocos los que alentados por las perspectivas que ofrecía el programa, decidieron rumbear hacia los pagos platenses, con vistas a dar rienda suelta a su pasión por el popular deporte hípico; y se jugó con verdadero entusiasmo, especialmente en la apuesta triple donde se despacharon más de 85 mil vales, arrojando el pozo pesos 11.918.480; no alcanzó el dividendo la altura de otras veces, porque en las tres etapas sobresalieron pingos muy sostenidos en las cotizaciones. Beligerante dio el puntapié inicial, con 22.382 vales y Neruda mantuvo en juego 2159, de los cuales 480 defendió exitosamente Pregonera, abonando $ 19.864,10 mientras el placé fue para Vitrerie, a razón de $ 3.724,50.

● PREGONERA HIZO RONCHA

Dos veces había actuado Pregonera en Palermo; y lo mejor que había hecho fue llegar novena de Chinoise, en un encuentro de 1000 metros, a más de 8 cuerpos, la tarde de su debut; luego quedó décima a casi 16 cuerpos de Lusa; no eran estos antecedentes para tenerlo muy en cuenta; y fue por ello que la mayoría se alejó de sus ventanillas; para mal de todos, pues la hija de The Rabbi, con el sello triunfal de Luis A Ferro, se alzó con un sorpresivo triunfo, jugada en fija; salió y llegó con muchos bríos, dejando a un cuerpo a Vitrerie, con todos sus buenos antecedentes; y los que confiaron en la pupila del ex dirigente gremial, se alzaron con $ 7,90, que unidos a los $ 40,20 de Boletero y a los $ 2,80 de Betabel, alcanzaron para redondear una fortuna.

● CON MAS CALIDAD

Poco entusiasmo hubo en la reunión del viernes; y ello se debió en parte a que el programa era muy pobre, sin un encuentro básico, que siempre otorga jerarquía a las reuniones. Lo mejor que incluía la fecha, resultó el premio "Pontino", donde caballos de cuatro años y más edad, ganadores de dos carreras, salieron a sacar pecho con ganas de elevar el nivel bastante limitado de sus acciones; y resultó Banderizo el más capaz. En magnífico estilo el hijo de Apóstol cerró la opaca jornada, aprovechando la falta de altos valores para hacerse fuerte; siguió de cerca el tren que impusieron a la lucha Sapo Cancionero y Unini, que se renovaron constantemente en la dirección del lote, hasta que finalmente logró darse el gusto el de C. A. Domínguez; y al tomar por última vez la recta final, el hijo de Unico mantenía aún ventaja sobre Banderizo, que controlando su acción fue a jugarse rápidamente; se puso en seguida al costado de aquél con brazadas firmes y ya en los 200 estaba dominando la situación, para ir tomando ventajas que estiró, sin ningún apremio, a un cuerpo y medio, con marcada superioridad. El piloteado por Roberto Rutti obtuvo su segundo triunfo en gran forma, dando muestras de estar dotado de buena calidad, con medios de excelente galopador.

● LAS PISTAS SON "TRAMPAS"

No es esta la primera vez que debemos ocuparnos de la falta de cuidado que reciben las pistas en el hipódromo sureño. Están llenas de baches, con la consiguiente peligrosidad para los pingos y jinetes, que muy a menudo pagan las consecuencias de la insensibilidad de los dirigentes, produciéndose accidentes con mucha frecuencia. Los profesionales hicieron repetidos pedidos para que se proceda a mejorar las canchas. Y en contestación recibieron muchas promesas, sin concretarse en los hechos su inquietud. Recién ahora las autoridades van a dar cumplimiento a los reclamos y han dispuesto comenzar las obras en la cancha principal, la que será mejorada con nuevas capas de arena y se cubrirán los pozos, que estaban poniendo en peligro la vida de los profesionales.

● DESCONSIDERACION

- Los teléfonos siguen "intervenidos" en La Plata. Se prohibe a la prensa que pase los resultados con la rapidez que requiere la información periodística, principalmente a los que tienen ediciones vespertinas, que por razón de tiempo necesitan recibirla con mayor urgencia. Y los periodistas son sometidos a un trato descortés, con medidas absurdas, teniendo que esperar a que le den línea para cumplir con su misión informativa. Consideran las autoridades que de los hilos de las líneas de los diarios salen las informaciones al "interior". Sin embargo no es así. Los hechos lo han demostrado ampliamente. Mucho antes que los diarios reciban los resultados, éstos son conocidos por los capitalistas, que inundan el "mercado" con su primicia. ¿De dónde sale la información, entonces?. Las autoridades, que se empecinan en "perseguir" a la prensa, deben saberlo o por lo menos tendrían la obligación de saberlo. En Palermo y San Isidro el periodismo actúa con sobrada libertad. No se entorpece la labor de la prensa. Consideran las autoridades que el cuarto poder tiene una misión muy importante que cumplir y es por ello que ofrecen amplia colaboración a la prensa.

BONICO SE LUCIO EN EL SUR

Pasó la Milla, en la Auxiliar, en 1' 42" 2/5

e movieron fuerte muchos pingos mañana por la pista auxiliar del ódromo de La Plata, habilitada es- almente para los trabajos, con mo- de haberse clausurado la princi- por estar en reparaciones. Y no ron pocas las figuras que lograron tacarse con marcas muy valiosas. Bo- o hizo la de tiempo más breve. Re- tió la milla en 1'42"2/5, para fina- r con muy buena acción. También it Duc dejó buena impresión al mar- 1'16" para los 1200 metros, en tan- Jalisco, con A. Real descontaba el metro en 1'4" Damos a continua- n el detalle completo

(Pista Auxiliar Normal)

BONICO, C. Montenegro, 1600, en 2"2/5; PETIT DUC, R. Rutti, 1200, en 1'16"; PAQUITA, J. Periale, 1400, en 1'31"3/5; JALISCO, A. Real, 1000, en 1'4"; MINABISE, J. Yalet, 1400, en 1'31"3/5; FRAGMENTO, H. Ortegas, 2000, en 2'16"2/5; ENTREMENT, P. Tárrago, 1000, en 1'3"2/5; PALADIO, J. Cano, 2000, en 2'15"; EL MARQUES, C. Budden, 2000 en 2'13"4/5; IMPROVISADA, I. Gorrais, 1200, en 1'15"; BERSOT, O. Corbalán, 1000, en 1'5"2/5; LINDO, J. Periale, 1000 en 1'5"2/5; ORIENTAL, S. Tadei, 1400 en 1'31"; FLORIDENSE, N. Vismara, 1200, en 1'18"1/5; GABAN, O. Brandi, 1600 en 1'46"3/5; FACO, H. Ortegas, 1000, en 1'3"1/5; SENEGALES, H. Ortegas, 1000, en 1'4"1/5; IBSO, A. Riquelme, 1000, en 1'3"; YASERE, O. Corbalán, 1200, en 1'17"; PALENTE, N. Vismara, 1200, en 1'18"3/5; PALO GRUESO, A. Sandoval, a la par de ALAINO, S. Mamoli, 1000, en 1'3"; LONGINES, C. Coreo, 1000, en 1'3"; EL AROMO, N. Vismara, 1000, en 1'2"2/5; SUERTE AL SALTO, O. Camaño, 1200, en 1'17"; NYAGAL, J. Sotoska, 1000, en 1'3"2/5; LA AMAYA, P. Tárrago, 1000, en 1'5"; MAR BUENO, N. Yalet, 1600, en 1'45"; ROJIZO, C. Sobral, 1400, en 1'31"2/5; ROSEDAL, I. Gómez, 1000, en 1'4"3/5; CHOCHERA, A. Martínez, 1200, en 1'17"2/5; ZAUCON, E. Tadei, 2000 en 2'13"3/5; ANTUKA, A. Sandoval, 1000, en 1'3"4/5; METIENDO, C. Giani, 1600, en 1'46"2/5; BUA, O. Brandi, 1400, en 1'32"4/5; GLORIA DE ROMA, S. Maciel, 1300, en 1'24"2/5; SOBERANO, J. Yalet, 1600, en 1'46", últimos 1000, a la par de LA PORTUGUESA, F. de Elía, en 1'6".

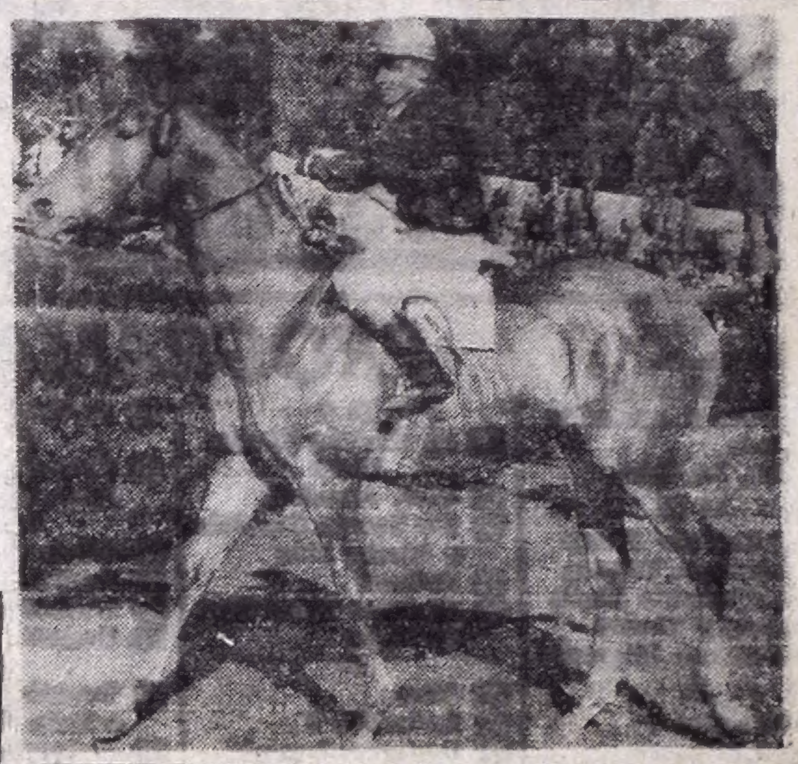

MANTIENE GRAN ESTADO. Petit Duc cumplió un buen trabajo esta mañana en la pista auxiliar del hipódromo de La Plata. Con Roberto Rutti pasó 1200 metros en 1'16", dejando excelente impresión por la forma de correr, y su final holgado.

LA PLATA DOMINGO

INSCRIPCIONES

Pr. RUBICELA, 1500 mts.: al Duquesa, Nanci Caroll, tina, Parima, Zafadona, Be- Mía, Nuta, Macacada, Ge- lita, Pantorra, Saison, Tri- a, Race.

Pr. OLASCOAGA, 1200 m.: Goes, Animo, Echador, Ca- rland, Visive, Indio Queri- Sainetero, Bombyx, Rosen- , Charrán, Starter, Negoe Gelio, Pupilero, Sol Do- o.

Pr. SALINA, 1400 m.: Palet- Dogma, Outshine, Biblio- aria, Marisa, Ganancia, Di- rciada, Alenera, Rock Star rmeñeña, Minabise, Heren- , Mi Yauca, Jarrera, Remi- La Buscada, Refasi, Peril, cky Viola, Amurca, Greek gs, Celita, Luneia, Majada us Valía.

Pr. ORINOCO, 1600 m.: Ma- ote, Metiendo, Grand Mas Soberano, Diálogo, Rayol bán, Humor, Demipago, Tu- ght, Montonero, Don Tobías, nacarsis, Don Federico, El eituno, Tecreo, Orbe, Pata- fete, Ulster, Amarinado, Old old, Piuco, Dandy Bar, Cori- , Don Pálido.

Pr. COMISION NACIONAL E HIPODROMOS (Clásico) 00 m.: Rusky, Follador, Ni- o, Petit Duc, Caidia, Fragmento, Remanero, Luzbel, Calcado, Martín Matorras.

Pr. MELODIOSA, 1200 m.: Tres Puntas, Deb, Baly Bay, Antaresca, Demostrativa, Trajana, Inca Mía, Sibarita, Recitada, Meekness.

Pr. RUBENS 2000 mts.: Zaucon, Paladio, Hilario Lagos, Frontón, Escobón, Emancipador, Loboco, Palo Grueso, Garry, Berinche, Clearing, Brandy Bravo, Neve, El Marqués, Bayogro, Escondite, Gol, Arquitecto, Lacerado, Lagomar, Jalisco, Honour, Che Julio, Irazoqui, Vernon, Aludido, Mercenario, Aforado, To-Be, Huerto.

Pr. MISS GRILLO (Especial) 1200 mts.: Chabacana, Plástica, Improvisada, Su Alma, Gauchoska, Four Roses, Cepita.

Nuevas condiciones: Para yeguas de 4 años y más edad, ganadoras. Peso: 4 años, 51 kilos; 5 años y más edad, 4º kilos. Recargo de ½ kilo por cada $ 100.000 ganados en primeros puestos. Premio: pesos 640.000 a la 1ª, 192.000 a la 2ª, 128.000 a la 3ª, 64.000 a la 4ª y 32.000 a la 5ª. Distancia: 1300 metros. Entrada: $ 800. Apertura de cartas: Martes 5 de Diciembre, a las 10 hs.

HIPODROMO DE LA PLATA

INSCRIPCIONES PARA EL VIERNES 15

Pr. REVELACION 1300 mts.: ahuts, Real Duquesa, Pei rsa, Germana, Geralita, alce, Dinamita, Tentativa, rmesona, Samohu, Tricota.

Pr. MAMELUKE 1600 mts.: nceroti, Mar Bueno, Bom x, Maporal, Starter, Contre- El Barbudo, Timonero, abaré.

Pr. PROFUNDO 1200 mts.: sere, Aparcero, Cototo, An- , Creído, Fulfal, Striver, ludiar, Edismil, Huanuco, herman Xebeo, Bonazo, To- metro, Negro Trece, Che uice, Et Win, Zas, Caballis- co, Gold Rustic, Don Frank.

Pr. MARINERA 1800 mts.: ancucura, Payanca, Menia, parcette, Pebetaza, Divor- , Placentera, Doña Ro- , Nyasaland, Jarrera, cky Viola, Filu, Pollita, Pi- ela, Elisa, Monedita, Greek gs, Secretaria, Mi Lina, lla Durmiente, Mireme.

Pr. SIERRA BALCARCE (Especial) 2200 mts.: Aluchi- ta, Mansarde, Torch Song, orura, Noticiera, Caldia, ue Night, Media Luz, Suerte al Salto, Prenunciación, Balaza, Free Rose, Antuka, Bat Cave, Caula, Rousserole, Guinea.

Pr. VOLADOR 1400 mts.: Contrabando, Tronador, Jean Ben, Desagradecido, Mingolo, Ipsilon, Seguro, Funny Boy, Matacan, Tonado, Maurice Chevalier, Sambombo, Montaval, Nadador, Escondite, Oponente, Guarda el Hilo, Florio, Mikyto, Salitre, El Empresario Galatz, Congolés, Miosolo, Muñequín, Delicieux, Fuisse, Gibson, Saumur.

Pr. PADILLA, 1200 m.: Astrakán, Una Pampa, El Magnífico, Desagradecido, Seguro, Imtro, Barullón, Sin Miedo, Senegalés, Pase By, Little Prince, Se Coló, Winchester, Sudamericano, Cielito Lindo, Refundido, Kaltin, Sans Chagrin, Birmano, Ramillón, Scotch Pink, Florio, Mister Tere, Albanés, Zedar, Virídico, Lord Bey, Sin Abuela, Naos, Limosnero, Sol Divino y Hualcan.

Pr. MELODY, 1400 m.: Nahora, Cimarosa, Goleadora, Salada, Tres Puntas, Paquita, Viste Doli, Indian Tonic, Following, Orientala, Negra Fiel, Trajana, Argumenta, Uneska, Deb, Pregonera, Yesmin, Calota, Eslavona y Cisnera.

MONTEVIDEO

°	$ 2.500.000	 7392
°	„ 200.000	 2191
°	„ 50.000	 2020
°	„ 20.000	 6193
°	„ 20.000	 9738
°	„ 10.000	 2677
°	„ 10.000	 5281
°	„ 10.000	 5304
°	„ 10.000	 9082
°	„ 10.000	 9440

POR UNA CABEZA, 19,60 DOLARES

MIAMI, 4 (Associated Press). Light of Freedom, con un dividendo de 19,60 dólares ganó el handicap Miss Florida, en Tropical Park, por una cabeza. La carrera tenía premios por 10.000 dólares.

BUEN PROMEDIO DEL MALAL HUE

Comenzó hoy en el Tattersall de Palermo la décima semana de las ventas de productos sangre pura de carrera. Estuvieron representados varios haras, entre ellos el Malal Hué, que subastó 14 productos en $ 16.450.000, a un promedio de $ 1.175.000, según consta en detalle que publicamos seguidamente:

● MALAL HUE

OLD TED, Carapálida y Queen Victoria, en $ 2.300.000 a Domingo E. Pascual; PARLAMENTARIO, por Carapálida y Convención, en 2.000.000 de pesos; ZAGROS, por Trousseau y Nicena, en $ 1.850.000 a Carlos Cosentino; ACARAY, por Carapálida y Asunción, en $ 1.400.000 al stud Don Villa; GOTHA, por Montmartre y Renana, en $ 1.650.000 a Francisco Viviani; TAURUDUN, por Taurus y Duna, en pesos 1.200.000, a José Leguizamón; KARAMAZOV, por Carapálida y Rendova, en $ 1.700.000 a Vicente H. Santos; LAPLAND, por Montmartre y Laponia, en $ 750.000 a Elías Pascual; RAJACINCHA, por Trousseau y Albardona, en $ 700.000 al stud El Trote; BROWN TAN, por Montmartre y Penuria, en $ 500.000 a Domingo Pascual; RAMAYAL, por Montmartre y Riambris, en $ 550.000 al stud Patricia; PAPARAZZO, por Memorandum II y Bambinaia, en $ 700.000 al stud Don Néstor; DESVENTAJA, por Montmartre y Capellada, en $ 400.000 al Jockey Club de Salta; GUYENNE, por Trousseau y Landes, en pesos 750.000 a Alberto Ucar.

● DON SANTIAGO

ROM DANCING, por Romulo y Dancing Rose, en $ 450.000 al J. C. de Victoria; ROMANILLA, por Rómulo y Noblesse Oblige, en $ 700.000 a O. P. Sarina; BONIVITA, por Bonin y Vitónica, en $ 750.000 al J. C. de Santa Fe; BONALBA, por Bonin y Albiclara, en $ 520.000 a Mario Catapano; BONIMISS, por Bonin y Miss England, en $ 470.000 al haras Nogoyá; BONVECA, por Bunin y Viveca, en $ 500.000 al stud Real; BONDMAN, por Bonin y Sunshine, en $ 300.000 a I. Lencinas (en comisión); NOTIFICADA, por Memorándum II y Pingüina, en pesos 460.000 al J. C. de Victoria; GREY CLOUD, por Bonin y Blue Cloud, en $ 500.000 a H. Artigas.

● YAPEYU

CORNET, por Lunaris y Chocolatera, en $ 420.000 al J. C. de San Juan; MONDONGUITO, por Redactor y Soñaste, en $ 450.000 al mismo comprador.

PALERMO SABADO

INSCRIPCIONES

1ª CARRERA — A LAS 12.45

Premio H. GOOS — 1600 m.

Estruendo	56	Reynolds	56
El Charrúa	56	Oyarsún	56
Portazo	56	Cosmos	56
Regidor	56	Sesostris	56
Bauer	56	Valdenegro	56

2ª CARRERA — A LAS 13.25

Premio SALINA — 1000 m.

Desvela	53	Gauna	53
Tudor Mist	53	Realce	53
My Hope	53	Renca	53
La Felonia	53	Croissant	53
R. Duquesa	53	Mi Niña	53
Samohu	53	Candescent	53
Dulce Tesi	53	The Win	53

3ª CARRERA — A LAS 14.15

Premio ARENALES — 1000 m. (Comienza la Triple)

Rian Miss	56	Andelis	56
Bailadora	56	Posta-Cuá	56
Cautiva	56	Distancia	56
Ternasola	56	Pima	56
Fumarola	56	Punta Brava	56
Isla Mansa	56	Orsa	56
Mabicha	56	Antoinete	56
P. Mora	56	Loca Buena	56
Sister Light	56	Mamá Rosa	56
Tahuá	56	Treve	56
Coleccionada	56	Exeltime	56
Adreda	56		

4ª CARRERA — A LAS 15.5

Premio KICK II — 1000 m. (Continúa la Triple)

Gibralfaro	57	Mar Bueno	57
Piuco	57	Palatinado	57
Moche	57	Hilario	57
Chiscón	57	Gaché	57
Yacabó	57	Pavilión	57
Dagre	57		

5ª CARRERA — A LAS 15.50

Premio BEAUFORT — 1800 m. (Finaliza la Triple)

Mercenario	57	P. Cesáreo	57
Diávolo	57	Curión	57
El Toba	57	Florio	57
El Dulzón	57	Surrey	57
Relacionado	57	Aforado	57
Basado	57	Palo Grueso	55
Sin Miedo	57		

6ª CARRERA — A LAS 16.30

Premio BOTAFOGO — 2500 m. (handicap)

Uninl	Portogallo
Follador	Tamuré
Bohia	Ciclope

7ª CARRERA — A LAS 17.15

Premio PULGARIN — 1600 m. (handicap)

Amarradita	Sun Pretty
Hattie	Recitada
Altaica	Guacheska
Tintilla	Mamba-Cuá
Crimson Glory	Stylee
Huesca	Paulistana

8ª CARRERA — A LAS 18.—

Premio FANTASIO — 1000 m.

Tarawa	57	Igloo	57
Herovie	57	Four Rose	57
D. Empire	57	Toriggia	57
Apostadora	57	Virginhota	57
Motuhora	57	Tintilla	57
Pura Fe	57	Patilera	54
Altaica	57	Una Pampa	54
Metahebra	57	Florentina	54
C. Glory	57	Tonta	54

9ª CARRERA — A LAS 18.50

Premio BERTHIER — 1600 m.

King Seal	56	El Flete	56
Norkay	56	Llegado	56
Artois	56	Benavente	56
Argois	56	The Lander	56
Don Pálido	56	Pablo Rey	56
Templier	56	Crucero	56
Columpio	56	Marsellés	56
Old Gold	56	V. Ruiseño	56
Pizarro	56	Guayabero	56
Dandy Bar	56		

HIPODROMO DE SAN ISIDRO

INSCRIPCIONES PARA EL VIERNES PROXIMO

1ª CARRERA — A LAS 13.15

Premio TRINANDO — 2000 m.

Wild Rose	57	Sentence	57
Cackle	57	Discreta	57
C. de Luxe	57	Lema	57
Tully Ann	57	Bahucha	57

2ª CARRERA — A LAS 14.5

Premio VICTORIA — 2400 m. (Comienza la Triple)

Cautivador	56	Bondadoso	56
Malandraco	56	Simulacro	56
Slalom	56	Late Prince	56
Acertijo	56	Sereno	56
Montelimar	56	Talor	56
For Luck	56	Farlante	56
Llegado	56	Piuco	56
Carpaccio	56	Squep	56
Chinglin	56	Pluchazo	56

3ª CARRERA — A LAS 14.55

Premio SIMBOLO — 1000 m. (handicap) (Continúa la Triple)

Fandango	Cavalier
Abandono	B. Smoke
Matrero	JimmyGarlick
Roderón	Nagal
Rolito	Metacarpo
Crancky	El Japonés

4ª CARRERA — A LAS 15.40

Premio DORETTA — 1400 m. (Finaliza la Triple)

Susy Won	57	Nicote	57
Amok	57	Edom	57
Pistacho	57	Salitre	57
Muñequin	57	Gibson	57
Safico	57	Piloto	57
Cornichón	57	Saumar	57
Congolés	57	Fuisee	57
Mio Solo	57	Sing Bird	57
B. de Plata	57	Thymus	57

5ª CARRERA — A LAS 16.25

Pr. PRETTY BOY — 1200 m.

Bambú	57	Trofeo	57
Travín	57	Zedar	57
Bad Boy	57	Tra'formado	54
Hualcán	57	Orquino	54
Husún	57	Limosnero	54
Tórrido	57	Chaperi	54
Buen Floreo	57	P. Cesáreo	54
Drap'Dor	55	El Toba	54
Estornino	54	Dorieia	54
Rómulus	54	Florio	54

6ª CARRERA — A LAS 17.5

Pr. J. S. ANCHORENA — 1600 m.

Ruling	60½	Jabielo	59½
Tarrito	60½	Martincho	59½
Mataldi	59½	S. Hill	54

7ª CARRERA — A LAS 17.50

Pr. MISTER TITL — 1000 m.

Sindera	56	P. Pigalle	56
Matelda	56	Harmoniense	56
Flaca	56	Your Grace	56
Vienesa	56	Uruguayana	56
Melodía	56	Enojona	56
Q. Avenida	56	Aviosra	56
Pelilea	56	Chinoise	56
Pregonera	56	Molosia	56
Moza Real	56	Argumenta	56
Calota	56	Es Curruca	56
Amarradita	56	Coleadora	56
Mi Mocosa	56	Pulidez	56

8ª CARRERA — A LAS 18.40

Pr. PROVOCADORA — 1000 m.

R'iniscencia	56	Lunela	56
La Lorita	56	Queila	56
Beauvais	56	Tediosa	56
Orsa	56	Rita Pavone	56
Triala	56	Refasi	56
Fondy	56	Rima	56
Mirtina	56	Foilina	56
Tropezada	56	Chit Chat	56
Blue Lake	56	Aguatera	56
Peladha	56	Jinx	56
Grignan	56	Danona	56
La Vedette	56	Pinchagua	56
Amuk	56	Torrenova	56
B. Durmiente	56	Arue	56
Desertora	56	Marita	56
Hucha	56		

PALERMO DOMINGO

INSCRIPCIONES

1ª CARRERA — A LAS 12.45

Premio HIJ — 1600 metros

Rutilar	58	Daring	58
Urticaria	58	C. Firme	58
Tricota	58	Saisón	58
Surrender	58	Console	58
Sibyl	58	H. Azul	51

2ª CARRERA — A LAS 13.25

Pr. CARLOVINGIA — 1000 m.

Sulfuro	56	Alamanecer	54
Violino	56	Kabalén	53
Atrapado	56	Con Razón	53
Boicot	56	Machengo	53
Necker II	56		

3ª CARRERA — A LAS 14.15

Premio BILCA — 1000 metros (Comienza la Triple)

Zwarthy	56	Sobrepique	56
Libio	56	Selvatero	56
Salvando	56	Monómetro	56
Medoe	56	Eufórico	56
Nemrod	56	Cabalístico	56
Ungue	56	Zas	56
Chamalén	56	Volveriola	56
Incarú	56	Montblanc	56
Albanesky	56	Hay Resto	56
Noetinger	56	Bathinor	56
Iturbe	56		

4ª CARRERA — A LAS 15.5

Premio ARTESANA — 2200 m. (Continúa la Triple)

S. Boy	57	El Bailarín	54
Ambiguo	57	Cleansing	54
Mímico	57	Honour	54
N. Royal	57	Spike	54
Ego	54	Vernón	54
Zaucón	54		

5ª CARRERA — A LAS 15.50

Premio POBLANA — 1000 m. (Finaliza la Triple)

Tapalqué	57	Gelio	57
Echador	57	Sol Dorado	57
Su Príncipe	57	T. le Monde	57
Gastón	57	Camberio	57
Canchemar	57	Fiestito	57
Maltbus	57	Escocés	57

6ª CARRERA — A LAS 16.30

Pr. C. TOMKINSON — 1600 m.

Tabra	56	Lusa	54
Sting	56	Moonshine	54
Kaiserín	56		

7ª CARRERA — A LAS 17.15

Premio FUOSITA — 1000 m.

Lisma	56	Enguallcha	56
Nahora	56	C. Chipay	56
Pulidora	56	La Fugitiva	56
Arabesque	56	Sindera	56
Home Ritz	56	Bramushka	56
Cisnera	56	Mi Mocosa	56

8ª CARRERA — A LAS 18.—

Pr. SHORE JANE — 2200 m.

Desertora	56	Jinx	56
Monicha	56	Fumiga	56
Crucigrama	56	La Vedette	56
Rita Pavone	56	S. Nobile	56
Pollita	56	Mi Lina	56
Enfadada	56	Aida	56
B. Brenda	56		

9ª CARRERA — A LAS 18.50

Pr. LA CHIFLADA — 1000 m.

Rajador	Bonico
Heloga	Timador
Leancito	Farsante
Remoto	Empire Flyer
Martincho	Tablazo
Marcos	Agalón

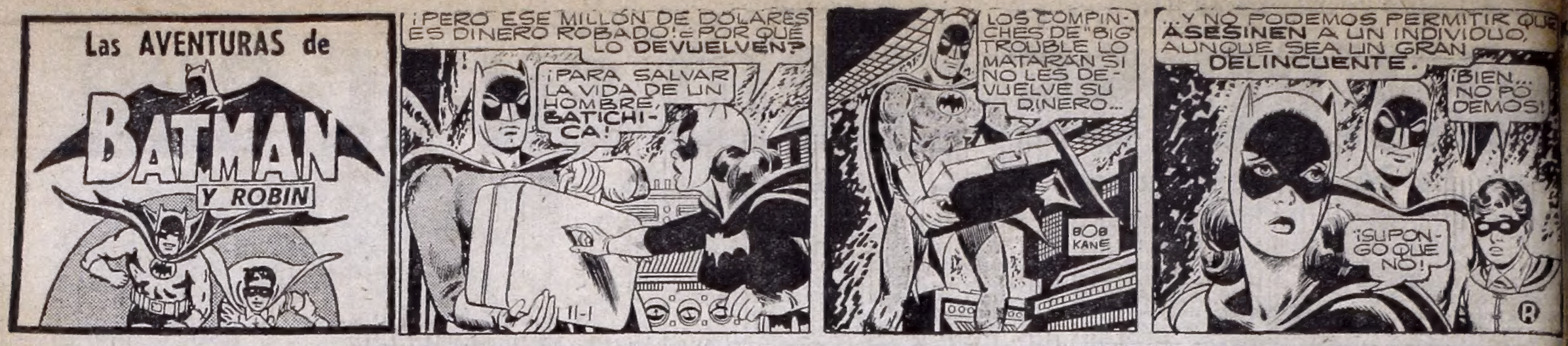

PROGRAMA DE TELEVISION PARA HOY

17
- 2 Pandeleche
- 7 La Luciérnaga
- 9 Tribunal Apelación
- 11 Furia
- 13 Ella, La Gata

17.30
- 2 El Capitán Piluso
- 7 Telescuela Técnica
- 9 Simplemente María
- 11 Lassie y Timmy
- 13 Panorama Hogareño

18
- 7 Redacción 7
- 9 Los Bribones
- 11 Flipper
- 13 El Hijo que te Di .

18.5
- 7 El Capitán Marte

18.30
- 2 U.S. Marshall
- 7 Tío Tomás, Guardián y Mucho Más
- 11 Batman
- 13 El Amor Tiene Cara de Mujer

19
- 2 Ellas
- 7 Redacción 7
- 9 Desesperadamente Vivir
- 11 Dick Tracy
- 13 Perdidos e/el Epacio

19.5
- 7 Juegos y Cuentos de Jovita

19.30
- 2 Lluvia de Estrellas
- 7 Aquí los Argentinos
- 9 Nuevediario
- 11 Comedia de Bolsillo

20
- 2 Tevedós a Toda Marcha
- 7 Redacción 7
- 11 La Chica Cipol
- 13 Telenoche

20.5
- 7 Fútbol por TV

20.30
- 9 El Special
- 13 Gran Hotel Carrousel

21
- 2 Extracto de Blanco Busca e/Ama d/Casa
- 7 Redacción 7
- 11 Los Fanáticos

21.5
- 2 De lo Nuestro, lo Mejor
- 7 Estadiovisión

21.30
- 13 Mundo del Espectáculo "Tierra de faraones"

22
- 7 Redacción 7
- 9 Cuatro Hombres para Eva
- 11 El Fugitivo

22.5
- 7 Rueda a Rueda

22.30
- 7 Redacción 7

23
- 2 Cine de la Noche "Vidalita"
- 7 Cinco Minutos con Humor
- 11 El Repórter Esso

23.5
- 7 El Hombre en el Espacio

23.15
- 11 El Congresista

23.30
- 7 Teleclub
- 9 Cine de Trasnoche "El recreo del diablo"
- 13 Noticiero 13

24
- 2 Su Atención, por Favor
- 7 Redacción 7
- 13 Cine de Suspenso "Fuego sobre Corea"

0.5
- 7 Teleclub

0.15
- 11 Cine Nocturno "El eco de Bárbara"

0.30
- 7 Hasta Mañ. con Dios

1
- 13 Momento de Medit.

2
- 11 Palabras de Vida

Derrota Definitiva de Raphael. Piazzolla Graba Jingles de Incógnito. Leo Dan Prefiere el Trabajo Fácil. Debuta Hoy la Judía que Peleó en Jerusalén. Eva Liquida con Barreiro

Fue confirmada la tarde del viernes, por la Corte de París, **la sentencia condenatoria que sobre el cantante Raphael, dictaran una semana atrás los tribunales españoles.** El cable procendente de Madrid, recibido en ésta por el sello discográfico que representa aquí a la firma Hispavox (la empresa española que denunció al cantante por incumplimiento de contrato) dice textualmente: **"Sentencia dictada hoy por Corte Apelación París asunto Raphael contra Pathé Marconi** (el sello con el que don Raphael pretendió firmar nuevo contrato sin haberse cumplido el plazo del anterior), **ha sido totalmente favorable Hispavox".**

De esta forma queda definitivamente concluído el entuerto, resultando del mismo que el antojadizo **don Raphael no podrá vender ahora un solo disco en el mundo entero** que no haya sido grabado anteriormente por la empresa española que, por un año más aún, lo tiene contratado muy a su pesar.

• EL OTRO ASTOR

Continúa haciendo de las suyas el intelectualizado músico Astor Piazzolla. Mientras por un lado se entrega a la ejecución de sus rebuscados y sensibles temas de música sinfónica ciudadana, **su personalidad comercial no lo abandona.** Por esta pecuniaria razón **es que creó y grabó, la semana pasada, un jingle televisivo.** En efecto, pocos serán los telespectadores que habrán advertido, en la televisiva propaganda de una bolsa de plástico para residuos (de reciente lanzamiento al mercado) **al sofisticado conjunto de don Astor, acompañado de la cantante Marta Quintana,** excelente voz femenina, anteriormente ya utilizada por el discolo maestro al efectuar el registro de su particularísima versión de "La Cumparsita", **donde la voz de doña Marta fue aplicada al conjunto orquestal como un instrumento más.**

• COSAS DE LEO

Chochísimo con su actividad cinematográfica, **el gutural Leo Dan se encuentra ya en plena filmación de su cuarta película,** "La novela de un joven pobre", **junto a Nini Marshall y Ericka Wallner.** Don Leo, que ya ha caído en la cuenta **de que el cine es la menos engorrosa de las actividades artísticas,** se encuentra muy a gusto en la misma, **que no le exige esfuerzos de memoria ni de inteligencia.**

La producción referida, que será filmada en eastmancolor y dirigida por Enrique Cahen Salaberry, se rodará en escenarios naturales de San Carlos de Bariloche. Don Leo tendrá a su cargo el primer papel masculino y cantará "La canción de un joven pobre" y "Por un caminito" **dos temas en los que podrá despachar su capacidad pulmonar a gusto.**

• DEBUTA CHAVA

Con expectativa **es esperado hoy el debut de la guerrillera y cantante israelí Chava Alberstein,** bonita fémina judía recientemente salida del servicio militar en el ejército de su país, **donde cumpliera parte activa en la ocupación de la Cisjordania por parte de sus compatriotas.** Doña Chava, que integró una de las primeras compañías que tras cruento combate lograron ocupar la parte árabe de Jerusalén en las 24 horas iniciales de la guerra de los seis días, **posteriormente inició exitosa gira europea que ahora se extiende al continente americano.**

Se la podrá ver hoy en "El Special" palermitano **junto al ídolo local Hugo del Carril,** que en la fecha se reintegra al taquillero show comandado por Miguelito de Calanzans.

• CIAO JORGE CIAO

Finaliza esta noche, en el ciclo "Cuatro hombres para Eva", **que no tendrá lugar en las carteleras del año próximo,** la historia protagonizada por el blanquecino galán Jorge Barreiro, **a quien acompaña en sus programas la restablecida actriz Susana Freire.**

Hay muchas señoras **que aguardan anhelantes el desenlace.**

• CENA DE FIN DE AÑO

Esta noche, a las 22, en su casa particular de Virrey del Pino al 1700 **recibirá a la prensa con suculenta cena el separatista actor Darío Vittori,** quien contará allí de sus futuras y cinematográficas actividades.

• SABADOS COMPLICADOS

A urgente reunión citó el mandamás del canal de la calle Castex, don Alejandro Romay. El objeto: **estudiar para 1967 las posibilidades de renovar el equipo del "continuado sabatino".** Al parecer, don Alejandro no está del tod oconforme con el raiting del ómnibus palermitano. Los ejecutivos citados por Romay propusieron varias soluciones para mejorar la audiencia. Una de ellas es continuar con el "villegense" Antonio Carrizo, **pero modificando totalmente el equipo periodístico.** Proponen que regresen ciertos colegas que realizaban las notas cuando el enrulado Emilio Ariño conducía el ciclo.

Otros, más drásticos, no solo solicitan la vuelta del equipo periodístico de antaño, **sino que desean volver también al "nieto palermitano", como denominan a Ariño,** o en su defecto iniciar conversaciones más formales con el "Parlanchín" Guerrero Martínetz. **Que la estudien bien.**

• SEMANA DECISIVA

Esta mañana comenzaron las reuniones **para programar, en solo cinco días, los ciclos que el año próximo pondrá en pantalla Canal 7.** El atildado Edmundo Sanders, que desde hace tiempo prepara una voluminosa carpeta de interesantes proyectos, **tomará definitivas decisiones.** Al parecer, el canal oficial (que vuelve luego de un corto paréntesis a la programación comercial) **está dispuesto a ocupar lugares en la lucha por la audiencia.**

• FINAL POR UN MILLON

Con la humorística animación de Juan Carlos Mareco, "Pinocho", y la actuación musical de su blonda y agraciada esposa, Mariquita Gallegos, el lírico Juan Ramón, el dueto Bároara y Dick y los dislocados Con's Combo culminará mañana, a través de especial programa que habrá de trasmitirse por Teleonce, **el certamen por medio del cual Cinzano se pasó buscando la "chica de oro".**

Como ya se sabe; **son siete las finalistas que aspiran al millón de pesos de recompensa.** Las bellas ninfulas proceden de Salta, Rosario, Bahía Blanca, Mar del Plata, Córdoba, Mendoza y Capital Federal.

• JUANITO DE JEFE

Como jefe de Prensa y Difusión del discográfico sello Odeón fue designado el viernes don Juan Belmonte, **longilineo y desenvuelto jovencito altamente vinculado a las esferas del ambiente,** donde también se le conoce como hermano de **la últimamente desaparecida cantante de tangos Paula Gales.** Juanito espera cumplir allí destacada misión

Este fin de semana el nuevo ejecutivo festejó su designación **jugando en las barrosas aguas del costanero balneario Saint Tropez** en compañía de las blondas vedettes Hilda Mayo y Susana Rubio, **sus amiguitas predilectas.**

• LAS ULTIMAS

★ **Desaforado tren amatorio viene registrando con su nueva y juvenil novecita el galán Federico Luppi,** quien está dispuesto a llevársela a Mar del Plata para que pase con él asoleada temporada.

★ **Un tanto soliviantado tiene al maduro y hasta ayer recatado galán Carlos Estrada la tentadora Libertad Leblanc.** Ambos filman actualmente en escenarios naturales, y las **provocativas poses de la sugestiva ex esposa del productor** Leonardo Barujel, el arábigo, **están oprimiendo los sesos de don Estrada** quien, encandilado, ya tiene un tanto olvidada a su amiga Nelly Meden.

★ Seis meses en nuestro país y seis en los Estados Unidos piensa trabajar, a partir del año próximo, el veterano actor Eduardo Rudy. **Don Eduardo cristalizaría así vieja ambición suya de matizar Buenos Aires, con la costa californiana.**

crónica

FIRME JUNTO AL PUEBLO

Año V - Bs. As., Lunes 4 de Diciembre de 1967 - Nº 1.545

SUS CARTAS ESTAN ECHADAS

♡ M	♣ L	◊ A	♣ E	♠ E	◊ L	♣ V	♡ O	♠ S	♡ M	♠ A	◊ E
♣ A	♡ E	♠ M	◊ U	♣ N	♡ N	♠ O	♣ T	◊ E	♣ A	♡ T	♠ R
◊ S	♠ V	♡ O	♣ R	♡ D	♠ E	◊ E	♠ R	♣ A	♡ I	♣ C	◊ D
♠ D	♡ F	♣ H	◊ E	♠ A	◊ L	♣ I	♡ I	◊ J	♠ D	◊ U	♣ S
♡ C	♣ M	◊ E	♠ E	♡ I	♣ E	◊ G	♠ R	♣ S	◊ O	♠ O	♡ L

En estos 60 naipes se encuentra encerrado un mensaje para usted. Acaso se trata de un augurio o de una advertencia que no deberá desestimar. Para dar con el mensaje que corresponda al lector, éste debe proceder de la siguiente manera: si su nacimiento se ha registrado entre los días 5 y 11 (no importa el mes), elegirá PICAS; si se ha producido entre los días 12 y 19, TREBOL; si lo fue entre los días 20 y 27, DIAMANTE; y, finalmente, si su advenimiento al mundo aconteció entre los días 28 y 4, su palo será CORAZONES. Una por su orden, leyendolas de izquierda a derecha, las letras que lleven las cartas correspondientes a la fecha que nació y escríbalas.

TARZAN
INCREIBLE
LLEVE SU CASA HOY

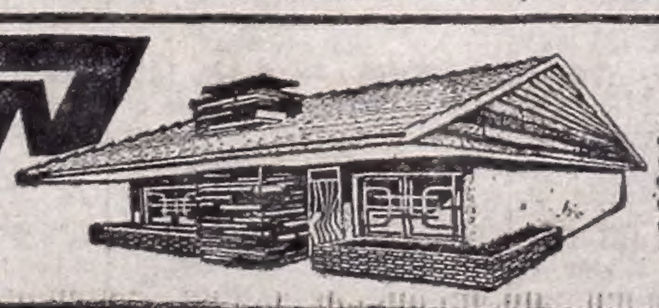

COMPRELA EN:
- SUC. CENTRO: AV. DE MAYO 930
- POMPEYA: AV. SAENZ 1102
- AVELLANEDA: AV. MITRE 338
- CHACARITA: FCO. LACROZE 3974
- LA PLATA: CALLE 49 Nº 679
- CONSTITUCION: BRASIL 790
- LINIERS: CARHUE 54 A ½ C. ESTACION
- BOULOGNE: AV. ROLON 2600 (FTE. EST.)
- ROSARIO: SAN MARTIN 1371
- FABRICA, ADMINISTRACION Y VENTAS: TELLIER 2149 (FTE. MATADERO) ATENCION AL PUBLICO DE LUNES A SABADOS DE 9 A 20 HORAS